（明治三十九年十月一日第三種郵便物認可）（中華郵政局掛號認爲新聞紙類）

盛京時報

The Shengching Shihpao

民國八年　大正八年　二月二十二日

論說

中東鉄路問題（傲霜庵）

西比利亞及中東鐵路問題。如何管理。如何處置。諸多波折。迄未決定。美國方面。曩主張所有鐵路監督權。由美國（或他國）操之。日本方面。不以爲然。謂監督權仍歸俄人掌握。惟將經營鐵路之權。須由聯合國操之。聯合國方面。多贊成此說。現在似畧有端倪矣。據紐約電稱。西比利亞中東兩鐵路。回復能力一案。已在東京協定轉達美政府。查其內容。大致在俄總裁之下。開設列國聯合委員會。並設置技術局。及軍事局。由斯梯芬士氏（美國技師）充任技師長。委員則由俄中日英美法意七國各派一名。此係日政府與美大使莫利士氏屢次磋商之結果。而日本提議。似爲美國所承認。鐵路問題。至是可謂告一段落矣。電文太簡。詳情無從探悉。然由吾人觀之。中東鐵路一段。其性質歷史。與其西比利亞鐵路迥然不同。理應與其他鐵路分別處置。按中東鐵路。其主權本在中國。總辦一席。須由中國人充任。係中俄條約所載。証據昭然。惟第一次總辦以後。爲俄國積威之所壓迫。虛懸日久。並不置華人總辦。所有經營設施。悉歸會辦（俄人）專斷辦理。去年夏間。俄過激派勢力東漸。會辦霍爾瓦特將軍。地位瀕於危險。倉皇離哈赴京。與中國政府妥爲協商。恢復舊有制度。一面宣言該路之獨立矣。於是中國政府任吉林省長郭宗熙爲中東路總辦。同時特派軍隊痛勦過激派。以致霍爾瓦特氏始得保全首領。而安然其地位。未幾日本鑒於形勢之變化。遵中日共同出兵之約。出兵中東沿綫。及北滿地方。宣言保護該路及維持秩序。由此以觀。中東鐵路之得有今日。賴中日兩國援助者極大。況其主權在中國乎。故以公理論之。中東鐵路。與其餘鐵路截然分離。暫歸中日兩國管理。以待俄國再興之日。甚爲妥當。倘如電文所言。其管理方法。已經決定由七國共同管理。則中東路一段。須歸中日委員特別管理矣。然而日本朝野主張。哈爾濱至長春間。須歸日本管理。吾人由公平地位觀之。甚屬當然之要求。夫日本在俄國實[illegible]以前。爲聯合國援助俄國。不遺餘力。就接濟軍需一層言之。欠債俄國者爲數頗鉅。日本迄不得受分文。是以俄前政府決定將該路之一半。讓與日本。訂結條約。行將見諸事實。而政府顛覆。無復如何也。此次北滿及西比利亞秩序之維持。雖名爲共同。實則謂日本獨擔。決非過言。日本出兵七萬。（就中六成以目的已貫徹撤退回國）合英美法各國兵士計之。恐不逮日軍之半。況該路綫（哈長間）對於滿洲里至海參威間路綫。佔一支綫地位。由南滿綫觀之。實在延長綫之地位。故就地理上。運輸上。論之。以歸日本管理爲最便利。爲最當然者矣。吾人姑述所持意見以公諸世。徐徐以觀其後而已。

中國之奇耻大辱（傲）

吾人曾在本欄論南北宜亟相忍。向國人已有所警告。謂內不能和。而謂外可參與世界媾和會議者。前後矛盾。莫此爲甚。厚顏無耻。不易及也。是數日前事耳。墨痕猶未乾也。茲據巴黎電稱。中國媾和特使陸徵祥王正廷胡維德聯銜電致中國政府。謂中國南北若不速和。則聯合國當停止中國委員之發言權。此在聯合國方面甚爲當然。無論何人。當無異詞。而獨中國所不能悟者也。夫不派使則已。既派使矣。在會議上停止言論。一言不得發。是直在列國環視之中。暴露醜態者。中國之奇耻大辱。此可忍孰不可忍。袞袞南北諸公如以爲奇耻大辱。而於南北問題尚忍而不速和耶。果爾。則在列國未停止發言權以前。曷速召還使節。自行取銷發言權。以視騰笑世界。遺醜千古。勝萬萬也。

俄京近狀益慘淡（傲）

據斯篤克啉姆電稱俄京彼得勒克拉士情形尤極慘澹。聞之令人酸鼻。人民爲飢寒所迫斃死者。紛紛不絕。製棺無遑。使用同一棺材。不知幾次。又據月電云。俄京因兵力單薄。刻下嘯聚乞丐。組織三大隊。以當維持秩序之任。俄京傳出消息。奇怪異常。咄咄逼人。無一不令人驚倒矣。而悉係事實。將來果伊於胡底。殆難料矣。救濟俄國。由人道上觀之。正不可忽之重大問題也。然聯合國方面動輒藉詞歐戰告終。對於俄國問題。則似務避積極解決之計。是吾人索解不得者也。

驕皇末路堪憐矣（傲）

前德皇維廉第二。有罹瘋疾之耗。曩眞僞雖未可知。然不可必謂謠傳。其企圖自戕。爲左右所阻不果。其胸中悶悶不安之狀。足以想見矣。吾人曾言千人所指。無病而死。況狂疾乎。據歐電稱。德國政府委員。關於開戰責任者調查之結果。證據確鑿。以維廉第二爲責任者。提議傳喚審訊等語。外而列强要求引渡。內而政府將自行審判。驕皇末路。雖云咎由自取。然亦堪憐矣。或謂維廉居心異常老猾。佯狂以冀免中外之審問而已。蓋以有瘋顛狂疾者。不能負法律上之責任故也。果爾與否。姑誌所言。徵諸他日。

上海驗土情形

本社特置員沈泊塵君寫生

上海驗焚存土爲中國百年中之豪舉泊塵臨場參觀將剖驗封焚種種手續以速寫法代攝影以供未得參觀諸君一閱諒所歡迎也圖計拾幅當逐日批露（一月十四晨泊誌）

[1] 開箱

每箱存土四十只用鶯粟花葉研爲末和而置之箱外用蔴布包

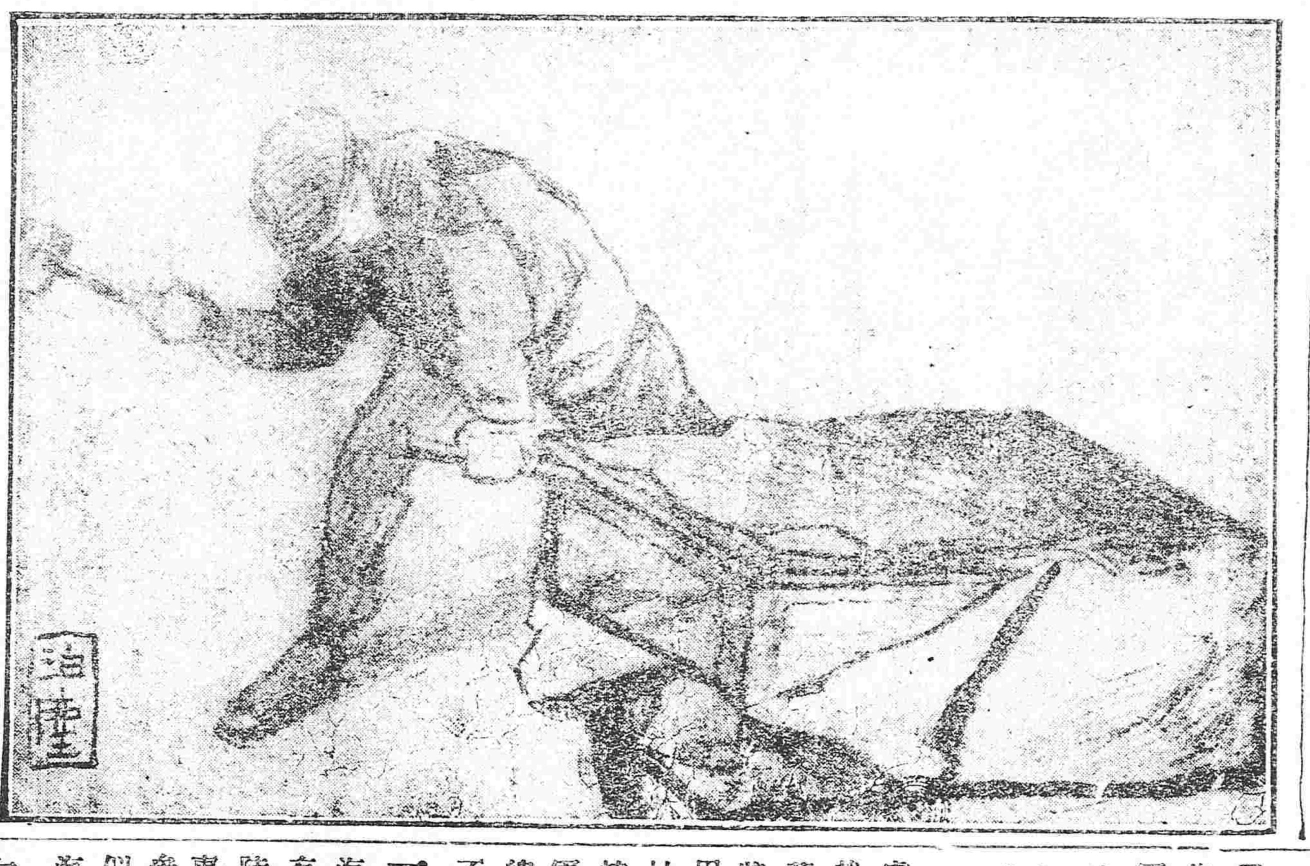

國防計劃（續）（張群）

如邊疆之地防地多而交通不便者其範圍小中部之地交通便而防衛之地少者其範圍大中部之地人口多而經濟關係重者其範圍小邊疆之地人口少而政治關係輕者其範圍放之採用軍大區或師管之國莫不盡然至於軍區之增減當然視國防兵力之增減何如抑視軍之編制何如如應時勢之要求國防兵力有增加之必要而軍之編制無變動則軍區之數增多軍區之範圍縮小如國防兵力無增加之必要而軍之編制應縮小則軍區之數亦增多軍區之範圍亦縮小如國防兵力有增加之必要軍之編制亦同時增大則軍區之數或不增或須增其範圍亦因之變遷要之軍區之數可增可減即其範圍可伸可縮知此則今之行政區域不可作爲軍區之理由自不待言國防兵力及軍之編制未決定之先軍區問題無從決定亦不辨而自明矣

四　軍官軍佐之採用及教育問題

余對於裁兵後將校之處置主張行甄別試驗並稽攷履歷定其裁留其富有學識經驗者仍可作爲現役蓋以備將來國防之用耳計二十師所用將校不過萬人可採擇其中之優秀者而用之其不足之數及以後補充之法當取材於學校故一俟國防計畫定後軍官學校各項專門學校即應照計畫進行軍醫軍需軍佐等之造就亦應有一定之標準總期造一人而得一人之用不糜費國帑不貽誤青年方無後患也

五　設軍事參議院

關於一國海陸軍之行政及海陸軍人軍屬之管轄有海陸軍部掌握之關於國防用兵上海陸軍之計畫有參謀部運籌之然則設軍事參議院何所司乎攷之外國所設軍事參議院乃特務機關其職雖與參謀部近似然其設立之目的寔在謀國防用兵上海陸軍之聯繫非同吾國無職守之將軍府也故余意無職守之將軍府非廢不可而有職守之軍事參議院非設不行況吾國目前非僅海陸軍之間須謀聯繫即南北陸軍軍人之間亦往往意見紛歧應謀統一（未完）

紀事短篇　盧署神狐

安徽廬州府署。素多狐。署左一樓。供大仙牌位。垂簾設案。每朔望輒以燒酒雞卵供之。不敢或缺。歷任太守咸敬禮之。前清光緒十三年。徐公亞陶。出守是邦。其夫人蔡氏。自京僱傭婦曾姓。年逾三旬。剛健耐勞。最所信任。爲侍郎徐花農家所薦。抵任之後。每聞僕役述大仙靈異。叱爲妄言。嘗見太守衣冠叩拜。尤覺不平。謂吾老爺乃朝庭命官。奈何敬禮狐狸。他日吾必驅之。以破主人之惑。僕輩聞而掩耳。止勿妄言。而曾媼不聽也。一日曾媼適逢體姅。乘間登樓。某傭婦見而止之云。吾知爾天癸未淨。大仙喜潔。誠弗上樓。逆彼之怒。曾怒曰。無與汝事。設有罪罰。吾自當之。奮然登梯。及剩兩級處。抬首一望。狂呼跌滾而下。手足俱傷。並呼僕役群集。欲挾其入內。詎曾兩眼直視。形若瘋癲。從此持刀奪杖。逢人便斫。徐命拘繫空室。或詈或哭。日夜不休。醫禱兼施。迄無效果。不得已函致花農。託訪曾子來皖領婦。曾子既至。使男僕等入室。挾持上轎。曾尚跳拒狂詈。見子若不相識。比及出署。神智忽清。詡問其子何來。我何爲在轎。且云腹飢。令其子偕往店中吃麵。時徐命署役送至船埠。見曾與在署時迥若兩人。殊爲駭異。乃以登樓情狀問之。沉思久之。曾豁若夢醒云。吾將及梯頂。一仰首。只見一男子青面紅鬚。手執大刀。當頭劈下。驚極而號。其他不及記憶矣。此事爲內子目覩云。大仙所居之樓。絕無僕人洒掃。而清潔無塵。徐之臥室亦然。壁爲紅紙裱糊。久而如新。絕無埃點。凡稿件亂堆于案者。隔夜已折疊整齊。向例徐睡未起之先。不准下人入室。及起已整理一淸。署固多鼠食物。履袋等拖嚙殆遍。惟公事則從不損傷。或曰凡居衙署之狐。以保守印信公文爲應盡之天職。然耶否耶。

廣告

滿鐵定期船　大連出帆

榊丸（三四〇二噸）每星期五正午開往青島上海（由上海駛回之時逕至大連）

神戶丸（二九三三噸）每星期二正午開往青島上海（由上海駛回之時暫泊青島）

（神戶丸自十二月十七日起至廿三日止爲掃除汽罐休航以後照常開駛）

▲除本事務所外在營口遼陽奉天鐵嶺長春各站均發售聯絡船車票
▲滿船現均有設備無線電信機
▲發售船票時間在埠頭事務所至開駛之日午前十二時四十分止若在代辦所同于午前十一時二十分截止

南滿洲鐵道株式會社

大連埠頭事務所

日本郵船會社　大連出帆

相模丸　一月二十一日門司神戶經由

代理店　三井洋行大連支店

乘船票由本出張所自賣如有坐客請至本所購買　電話　四六〇　二一〇

介紹名醫

王雪鈞先生經同人懇挽留暴至在大南關上頭轆轤把胡同創設耕松醫院匝月以來就診邀診者踵相接先生以逐日教授學徒一面應付患者竊恐精力就衰或有未逮茲經其及門諸君子將專症（經驗良方）配合丸散以應患者一俟配製妥當即行佈告診例恕不再叙

介紹人　史曜午　王蓮坡　顏伯川　梁子章　陶受之　周樂三　黄英庭　佟文航　謝仲魯　史心農　林湄江　佟紹先　趙仲仁　吳志雲　彭雅亭　陳悅庭　沈瀚丹　倪治忱　周帛銘　孟紹眞　仝啓

交通部通告

本部爲便利旅客購買客票行李票起見在瀋陽南滿皇姑屯三站設立中交京鈔兌換購票憑單處一所茲將兌換辦法規定如下

一旅客在該三站上車如用現大洋購買票價整數（例如一元二元三元之類）應以京鈔按照京鈔票面額換取購票憑單再向賣票處購票

一不滿大洋一元之票價或票價之零數仍用新銀輔幣新銅輔幣或現小洋由旅客自付賣票處購票用現小洋者照章貼水

一如旅客以京鈔購票者賣票處祗能按照憑單所載數目購票有餘旅客將餘數向兌換處取回京鈔另換憑單再行購票

例如票價九角五分即用現大洋九角現洋一元付給賣票處賣票處應找出現洋五分

例如票價十一元三角旅客應將京鈔十一元付給兌換處換取購票憑單後再用現洋三角連同憑單轉赴賣票處購票不得以京鈔十二元付給兌換處再向賣票處要求找出現洋七角

一旅客換得之購票憑單應按照憑單內所載之第幾次車於未開車五分鐘前在該站該次車賣票處購買客車票但旅客在兌換處已取得購票憑單而未及購票乘車者限於該次車開行後一點鐘內持原憑單向原兌換處換回京鈔自本辦法實行之後所有瀋陽皇姑屯南滿三站售出之車票及行李票因有特別情形一槪不准退還兌換處每開車前一點鐘開始兌換至開車前五分鐘停止但遇旅客按照上文所定辦法於開車後一點鐘內以原憑單向兌換處換回京鈔者兌換處查核無誤應即照換

一設有兌換處之車站於開車三分鐘以前所開車之次數掛牌表示

一聯絡票應由旅客直接向車站票房購買之不得適用購票憑單

本條辦法由一月十三日起三站同時實行

京奉鐵路廣告

恭頌巡防營長薛君蘭亭之德政

竊惟受恩圖報人之恒情歌功頌德理有必至然非如我營長薛君之豐功偉烈實惠及民亦未必感人若斯之甚也薛君者諱春和甫蘭亭現充熱河北路巡防步隊左營管帶補授陸軍步兵少校自民國二年八月來駐開魯其時正值庫匪南犯林西戒嚴開魯地接近鄰警報一夕數驚而開魯又値變亂之後人心惶惑內憂外患紛至沓來我營長以步兵二百餘人孤懸塞外因思靖內必先攘外於是首先馳赴蒙旗謁見各蒙王招集蒙衆輸誠開導曉以大義蒙旗帖服同心抵禦庫匪匪比及回防適值首逆賓圖海陳才領衆百數人勾結本境奸民希圖大舉經我營長偵知不動聲色出其不意先將賓匪擒獲正法旋帶隊剿捕陳才復將陳匪陳鰲渠魁既殲脅從自治俾反側自安於是本境奸民知法律之不可輕試盜賊之不可或爲始各翻然改圖各安本業人民不驚盜賊撲滅以上兩端我開民受賜已非淺鮮民國六年北蒙潰匪南犯數近萬人聲勢洶洶我營長奉命招撫遂領數騎入匪穴收降匪首雅克八拉阿里雅等二十餘人影匪八千餘人俱各交械投誠分別撫遣使開魯境土永安人民不受驚險至於平日巡查道路緝捕小匪兵隊整之肅紀律之嚴明猶其末焉者也民等身受恩施難安緘默除恭送旗匾等物以垂永久外特登報端以彰德政

開魯全境民人關桂洲等謹頌

奉天照相同業公議漲價聲明

竊自歐戰以來百物昂貴舶來品尤價漲倍蓰本同業不顧成本之高所用照相材料仍由歐美各國採購而來誠以欲求相片精妙容華畢肖者非剔選材料佳尚物品精精良則不足以臻質際之完備也敝同業自蒙 各界諸君子高情光顧前此莫不爭自減輕價目以期副答 盛意初未嘗計及血本 虧賠此種苦衷諒邀 洞鑒但東省邇來錢法毛荒江流日下不特舶來材料受歐戰影響價漲倍蓰而現洋奇昂日用所需亦莫不因而加漲若長此勉強支持終至賠累難繼諒諸君子照顧維持非所願開茲不得已特爲邀集同業會議自民國八年一月十五號起稍增價目以維血本而免賠累敝同業自應精益求精以副 雅意幸垂鑒焉

奉天照相同業公會謹啓

請看八面城商務會長之大中飽

年來本鎭商會主持以光帖搗把日成數十萬元頗極一時之盛嗣因帖價暴落奸商閉行遂致全鎭搗亂經好事者在縣署告發距商會會長李輯之按搗帖商戶每家索洋三十元共六十戶該洋一千八百元携以赴昌圖縣署告發詞訟之費及函詢可靠友人據云並無其事遂調查瑞發合裕泰昌益勝棧等多家商號賬簿又確出有此筆有旁注曰孝敬昌圖縣監督由此以觀上不在官下不在商此一千八百元竟若鴻飛杳杳非會長之中飽而何特登報端以張李君之醜云爾

八面城縣立學校教員王治述啓

正金銀行奉天支店

資本金四千八百萬圓　積立金二千四百三十萬圓

奉天城內四平街

電話　日一二番　日二二番　中四七一番　日客用五三七番

總行　日本橫濱

支店　東京　神戶　大阪　下關　長崎　倫敦　紐育　里昂　桑港　孟買　[illegible]

朝鮮銀行奉天支店

資本金貳千萬圓

本店　朝鮮京城南大門通

奉天小西關路南　電話日長五二二番　日長二三八一番

奉天新市街派出所　電話日長二七二二番

支店　東京、大阪、神戶、釜山、鎭南浦、群山、仁川、大邱、元山、龍井村、大連、營口、開原、平街、長春、吉林、安東縣、哈爾濱、傅家甸、齊齊哈爾、青島、鄭家屯、上海、天津 …

營業　低利放欵　經理存項　包辦實業　接濟資金

東洋拓殖株式會社奉天支店

奉天新站

資本金二千萬圓

債券發行額金三千五百萬圓

特色　利息低廉期限從緩不分中外特別克己接洽和睦莫煩紹介擔保物鑑定資對借欵每千元只取四元不取他項雜費

東三醫院

開業已經閱十星霜能知滿洲之衛生風爲華人之体質且以親切叮嚀與醫士同悉新主義

奉天小西關大什字街

中國局勢

●陸氏之警告（廿一日發 巴黎來電）

在巴黎中國委員陸徵祥王正廷及胡維德聯名電告政府云南北問題倘於開始媾和會議以前不告解決則中國委員之發言權恐爲聯合國所否認

●和平會議開會期（廿一日發 上海專電）

和平會議有於陰歷正月一日正式開會之希望

●議和地點已近解決（廿一日發 上海專電）

錢總理電致朱代表云北京政府關於議和地點並無意見請以全權商定朱氏覆電云余於個人之資格亦無意見但依唐紹儀之意見則當省種種手續云云由是以觀地點問題必仍在上海無疑

●湖北匪患之蜂起（廿日發 上海專電）

鄂北兵禍雖已終熄然有匪徒復行蜂起之報竹山一帶特豪其害聞非常慘澹因之督軍署即令襄鄖鎮守使張聯陞速派部下分駐各地俾不逞之徒不得以肆其跋扈又鄖陽附近目下亦有匪徒蜂起當局已派第五團令從事子彈壓云

●北軍輸送隊之解散（廿日發 上海專電）

十六日直隸軍輸送隊約一千餘名在湖南解散分乘多數民船到劉家廟車站當即由京漢鐵路北上云

●西南不承認中央內閣（廿日發 北京專電）

▲某調人請預爲防範

在野某調人由滬致電東海謂西南決不承認中央內閣爲有效請預爲防範免致和議開幕雙方意見抵觸聞東海已與錢幹臣討論擬在議席上要求南方對於現內閣表示承認以免再生枝節

●胡鄂公電告川省內幕（廿日發 北京專電）

政府接胡鄂公由重慶來電據稱川省軍官意見日甚所委之件仍無結局惟熊克武確欲將川省列入陝西一併解決昨已電請軍政府刻下尚未得覆

●閩陝鄂西問題之籌議（廿日發 北京專電）

徐總統對於閩陝鄂西諸問題極爲注意迭次傳見錢總理密商解決辦法以期提前解決免致南北會議席上又起爭端昨聞傳見吳鼎昌亦係討論此事並聞催吳早日出京南下以襄助朱桂莘辦理一切

●赴歐專使列席名額（廿日發 北京專電）

赴歐平和會議政府原定派遣三人(一)爲陸徵祥(二)爲顧維鈞(三)爲王正廷近有僅可二人列席之說陸使尚在力爭如果僅有二人列席則王正廷恐不能參與議席矣

●經濟調查會開會（廿日發 北京專電）

戰後經濟調查會于今日（二十）午後二時在天安門內舉行第一次會議

●龔仙洲到部視事（廿日發 北京專電）

新任財政總長龔心湛已於十九日抵京本日到部視事龔君因在津與曹汝霖梁士詒等皆有所接洽故各方面對於龔君感情俱甚圓滿

歐美時事

●五國代表會議之決定（廿一日發 巴黎來電）

英美法意日五大國代表十三日會合磋商之結果講和會議重要職員業經決定如左

議長　克禮孟氏（法國首相）
副議長　蘭辛古（美國國務總理）
　　魯伊特喬治（英國首相）
　　阿爾蘭杜（意國首相）
委員　西園寺公望侯（日本）

並云駐法日本松井大使與英美法意各國委員均充當資格審查委員

●法首相在下院之演說（廿日發 巴黎來電）

法首相克禮孟士氏十六日在下院演說云媾和會議以誠實與絕對和洽之精神現正積極進行主解散軍隊問題分爲二次第一次則於一月十五日已經實行解散十二萬名第二次則定於三月一日解散二百萬人並云列席豫備會議之代表均須犧牲一切完全一致以期悉數參與本會議最後云崇尙人道高遠理想即爲國際聯盟倘欲以文明國民之同意獲得戰勝之榮譽則捨完全一致無他途矣云云

●議定列席各員名額（廿日發 倫敦來電）

英美媾和預備會議所發表委員之名額如左

美大統領聯合國首相外相駐英法兩國日大使十五日會商二次會議時間計四點半鐘畧經審議會議規則並經決定列席媾和會議之各國委員名數如下

英、美、法、意、日、各五名　英殖民地濠洲、坎奈太南亞、印度、各二名　伯拉西爾三名　比利時、中華民國、希臘、葡萄牙、新西蘭、捷克、羅馬尼、塞爾比、玖玻、瓜得馬拉、海知、彭杜拉斯、利比里亞、尼加拉瓜、巴奈馬、黑國各一名

●政府軍槍斃激派首領（廿日發 倫敦來電）

據德國各報登載云斯巴爾達咯斯團首領利布苦捏比杜爲政府軍所慘殺其慘殺情形則謂利布苦捏比杜在由拾捍伯爾比警察處被押送至中央司令部在途中企圖由自動車脫走爲護衛兵所槍斃云云

●商議會議預備事宜（廿日發 巴黎來電）

威爾遜氏與各聯合國首相外相及駐英駐法日公使于十七日商議決定豫備事宜內有允許報館代表得入本會議議場但審議於必要時則不行公開

●會議席上採用法語（廿日發 巴黎來電）

媾和會議用語問題前有併用英法兩國語言之說此次決定專用法語

●決定屏除新聞記者（廿日發 巴黎來電）

五大强國代表會議決定新聞記者不准入本會議議場使一般人士不能探知議和進行狀況此係爲各代表意見有時或形隔閡倘被傳出紛紛議論殊非所以愼重各個人之義務

●報界反對不得列席（廿日發 倫敦來電）

議和情形除公報發表者外其除會議內容一律不准登報各國專使亦均不得與他人陳述會議模樣新聞記者側對于此項決議頗表反對巴黎朝刊新報殊多駁詰刻已要求緩和之策巴黎現在各國記者共計一千餘人（就中五百名係美國人）皆係特派通信員

●立作博士之和平談（廿日發 舊金山來電）

立作太郎博士行抵舊金山語人云凡一國不准他國人民入境與國際聯盟頗有障礙雖然日本政府當不要求美國撤廢制限移民令日中條約二十一條如非由中國提出則亦當不討論但以余之私見觀測膠州灣須按照前內閣聲明即當返還

●波蘭選出大統領（廿日發 倫敦來電）

巴的列烏斯基氏已經當選波蘭大總領

●芬蘭反革命運動熱（廿日發 倫敦來電）

據費爾星古當爾斯來電云芬蘭刻下反革命運動勃發俄過激軍現已向俄都退却

●激政府準備煽惑革命（廿日發 倫敦來電）

據所傳云俄國過激派政府決計支援五千萬魯布以資煽動他國人民惹起革命

●聯合國締約保留權利（廿日發 倫敦來電）

休戰延期添結條約內有保留下項權利之規定聯合國高等司令部在萊因河右岸之各要塞及斯杜拉士堡要塞之前而將幅員五粁及至十粁之細長地帶暫不佔領

●高意亞號觸水雷沈沒（廿日發 倫敦來電）

十三日由法國馬耳塞拔碇向士京君士但丁堡前進之高意亞號輪船在梅士那海峽北方洋面誤觸浮流水雷沈沒乘客約七百名希臘兵占其多數溺死者至五百名

西比利亞問題

●哥爾札克將軍病篤（廿日發 哈爾濱來電）

據鄂穆斯克消息云極東最高執政官哥爾札克將軍染病刻下狀態瀕於危篤

●被捕暗殺犯判決死刑（廿日發 哈爾濱來電）

據基塔消息關於陰謀暗殺謝米諾夫將軍事件被緝捕者現至二百名之多內有八名已經判決死刑

日本近情

●加藤總裁之演說（廿日發 東京專電）

▲對內對外 ▲俱多貢献

憲政會總裁加藤高明氏在其大會演說云善導國民思想實爲常務之急其具體的方法據憲政之常軌運用政權是其一也尊重人權擴張選舉權是其二也保障國民生活之安全解決勞動問題是其三也改良教育是其四也上列議論頗爲詳細並聲明擴充海軍之人必要又云現內閣對華方針與前內閣一變吾人頗表贊成但被他方之勢力壓迫幸勿變更初志旋又陳述西伯利問題頗爲重要之意最後云赴歐專使幸得其人帝國加入五大國中已得參與一切問題之權利實爲千載一時之機會務須傾倒全力以資人類幸福之增進云云

●犬養氏對內外之演說（廿一日發 東京專電）

犬養氏在國民黨大會演說云媾和問題雖爲重要然日本表明除爲東洋平和主張正當權利外並無何等野心之意則列國亦均當相諒萬無繁多之交涉帝國前以善意對付隣邦然被一般誤解當此講求永遠和平之時對于隣邦及西伯利之正當要求極力援助以使之回復國權而又贊成美大統領意見撤廢人類差別待遇庶幾無悞矣旋言及內政問題關于採用社會政策擴張選舉權調節食料及取締資本家免稅等項論議頗爲詳盡

●西侯離滬之盛況（廿一日發 上海專電）

西園寺侯於二十日正午受在滬日人及唐紹儀以下多數人士之歡送當晚坐丹波丸離滬放洋時有小輪數十隻滿飾電彩送行頗極壯觀

●西侯之高懷雅致（廿一日發 上海專電）

西園寺侯於十八日安抵上海下榻日總領事館十九日晌午招待書家吳蕉石及畫家王一亭在六三亭張宴

●美使將赴西比利視察（廿日發 東京專電）

駐日美大使莫利士氏因關於西比利亞鐵道管理問題有須就地視察之必要訂於二十二日由東京啓程取道朝鮮前赴哈爾濱考察一切擬道經海參威回任

●憲政會議決政策（廿日發 東京專電）

憲政會昨日午後開大會議決政策十六綱領並宣言關於對支外交持公明正大之態度注意增進中日兩國協同之利益以期東亞永遠之平和並云關於改正選舉資格主張除低下納稅額外須應教育程度賦與選舉權云云

●政友會議員責成政府（廿一日發 東京專電）

政友會有志代議士二十日晚會議決定責成政府將青島南洋兩問題按照已定方針實行人種差別的待遇則撤廢之西伯利問題則因接壤之故由日本獲得優越權等項由小川平吉林毅陸兩氏充任代表刻已會見內田外相以資責成

●國民黨對現內閣狀況（廿一日發 東京專電）

國民黨大會發表宣言觀其態度對於現內閣頗表示不即不離之狀況

●蠟山氏逝世

二十日東京專電　前關東都督府外務總長兼民政部財務課長蠟山長治郎氏因染流行性感冒十八日晚間病篤在東京牛込私第溘然逝世

●長老定期赴法

二十日東京專電　日本基督教長老溝海老名彈正氏爲列席法國宗教大會將其夫人訂於本月二十八日由神戶搭輪赴法

命令專電（一月十九日）

▲大總統令

▲張志潭加陸軍中將銜此令▲任命李鍈爲陸軍第六師參謀長兼江寧鎮守使署參謀長此令▲陸軍總長靳雲鵬呈陸軍第五混成旅步兵第二團團長毛樹駿因病懇請辭職毛樹駿准免本職此令▲任命朱邦紀爲陸軍第五混成旅步兵第二團團長此令▲陸軍總長靳雲鵬呈陸軍第十五師騎兵第十五團團長苑尙品另有差委請免本職苑尙品准免本職此令▲任命程侍墀爲陸軍第十五師騎兵第十五團團長此令▲陸軍總長靳雲鵬呈請授光泰爲陸軍步兵中校薩君豫改升陸軍步兵中校均照准此令▲參謀長張懷芝呈請任命廖剛署江西督軍公署少校參謀應照准此令▲兼署山西省長閻錫山呈考覈屬吏分別舉劾請予獎懲等語調署陽曲縣知事孫奐崙器識閎遠因應咸宜著晉給四等嘉禾章調署忻縣知事彭贊璜才猷練達卓著循聲著晉給五等嘉禾章署臨汾縣知事劉玉璣心精力果庶政畢舉署安邑縣知事張敬顥勤慤廉能勇于任事署平陸縣知事李寶賢踐履篤實治理明通署長子縣知事謝震才具開敏辦事認眞均著給予六等嘉禾章署襄陵縣知事黃建中縱容員屬詐贓有據署離石縣知事田民憲任用私人藉端苛罰署榆社縣知事黃以勤違章浮收濫支公欵署神池縣知事徐永瀚才具竭蹶難膺民社署長子縣知事凌榮昌染有嗜好操守難信署交城縣知事吳鴻恩舉措失當被控有案署壺關縣知事王尙會廢弛職務虧挪公欵署天鎭縣知事沈嵩甫濱視民命致釀事端均著交文官高等懲戒委員會依法懲戒此令▲蒙藏院總裁貢桑諾爾布呈請以廸里克貢扎布補四子部落旗協理應照准此令▲嚴鷗客晉給三等嘉禾章王秉善晉給四等嘉禾章此令▲劉肇湘晉給四等嘉禾章此令▲周秉淸晉給四等嘉禾章此令

啓者前屆陽歷年關爲本行結賬決算之期業經檢查賬目已畢另有報告書備……本行股東應得股息紅……

東魯聖然星命酬應館由京到奉一爲……
本館研究星命事業有年矣久於江廣……

恭頌肇州縣監獄員羅君樹棠併看守長擢君紀功之德政

敬啓者敝號於一月十四號赴官銀號作匯銀兩丟失泰山祥記方圖章一顆誠恐落歹人之手滋生事端於未有失圖章以前並未開出期票等事無論中外人拾得……

補血 後天血 林陽

後天血効驗之順序 先天不足血薄氣衰等症之人

服後天血二三日必病見輕減

服此一星期飲食大增容色轉潤

服此一個月瘦弱變爲壯實

服此十星期疾病悉退康復如常

先天不足無憂

本公司所製後天血足以補先天之不足補妙不可思議無病者服之却病延年精强力壯有病者服之藥劑病除多男多福 其効力之偉大斷非他種藥類可比誠空前之聖藥補身之至寶後天血係藥學博士高橋先生監督幹社技師數人合製其功之妙不可言喻治各症列下

主治効能

先天不足後天失調 頭暈腦痛 目眩耳鳴 血虧氣衰 氣色萎黃 身體羸瘦 自汗盜汗 胃不消化 孩童瘦衰 諸虛百損 怔忡驚恐 少年顏衰 筋骨疼痛 風濕骨痛 麻木不仁 肺虛咳嗽 色傷陽痿 皮膚作裂 婦科諸症 經冷經痛 經水不痛 白帶白淫 血積消痛 調經種子 育兒無乳 遺發精 腎不振 精液無出 陽萎不擧 陽痿不固 房事不能 夢遺滑精

經理處

青島 井上誠昌堂 安東縣 井上大藥房 鐵嶺 滿蒙商品陳列館
天津 金山大藥房 奉天 井上大藥房 長春 藤田大藥房
北京 中根洋行 營口 佐佐木廣濟堂 大連 小林大藥房
同 信昌大藥房 東瀛大藥房 濟南 文明公司
同 同文商務公司

各地均有代售

東京室町
泰昌製藥公司

載歌載舞 宴爾新婚
之子于歸 百兩盈門
世間兒女 孰不羨此樂
稟質纖弱者 深閨空抑鬱
鬱莫鬱莫有言
藥到病除

中將湯在

本舖 日本東京・大阪
津村順天堂大老藥房慶修

各地藥房並廣貨店均有代售

藥價	
四天份	四角五分
一禮拜	七角五分
二禮拜	一元四角
四禮拜	二元五角

主治効能

○中將湯善治子宮各病
○中將湯善治月經各病
○月經妄行服中將湯立愈
○經來腹痛服中將湯最効
○十七八歲未無月經者最妙
○月經愆期非中將湯不効
○倒經能使血脈歸正
○白帶赤帶非中將湯不治
○豫服中將湯可免小產
○產前產後中將湯不可少
○孕婦服中將湯能養血保胎
○中將湯常服易孕得子
○中將湯有固本養精之功
○中將湯能治憂鬱之病

古人曰眼裡無點灰塵方可讀書千卷目之可貴豈特爲讀書而已也乎目者實爲人生活動之本源而身體之至寶人如失明忽爲廢人眞可懼可戒也凡有眼病者須用馳名世界靈効無比之大學眼藥是爲至要

本舖 日本大阪 參天堂大藥房

●各處大藥房及洋貨舖等所均有代售

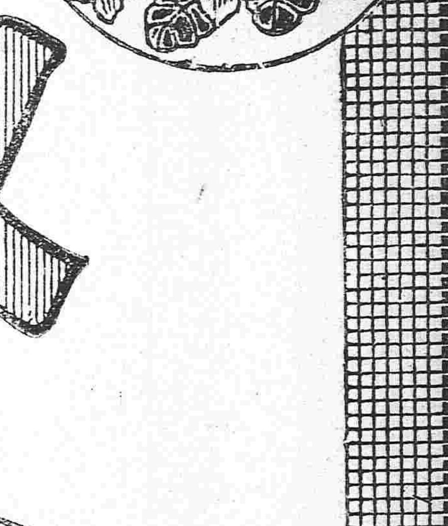

双美人牌牙粉

爲牙頂好的

貴家庭用 双美人牌牙粉

貴旅行用 双美人牌牙膏

貴嗽口用 双美人牌水牙粉

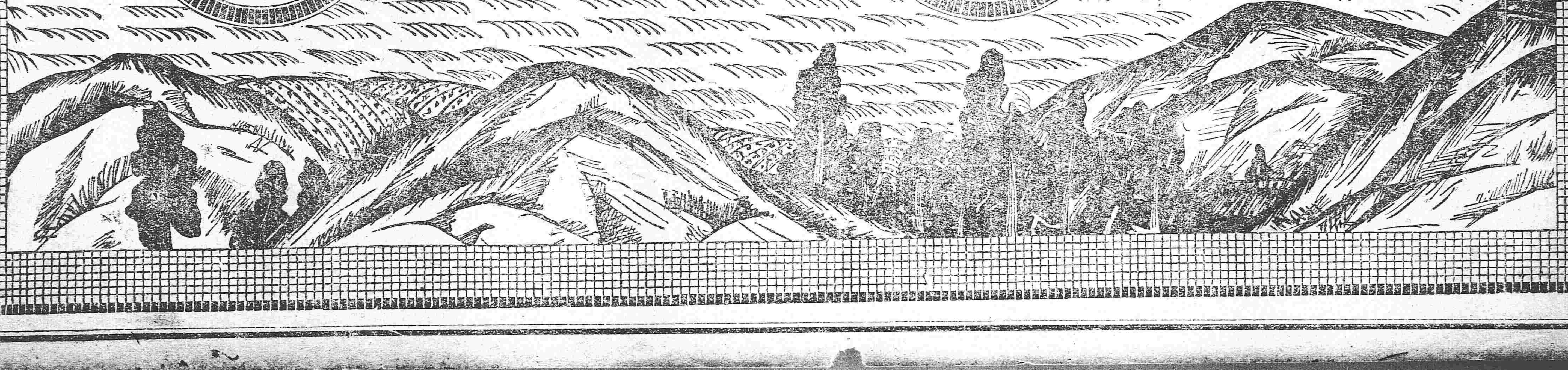

園公 電影

山口運輸公司

長春、公主嶺 四平街 開原

●運轉鐵路貨物
●保管倉庫貨物

奉天大西關

電話中分局六七

東三省新聞

▲奉天▼

張使通電表明心跡

張巡閱使以奉軍許王二旅奉命赴陝閩勦匪現竟成爲和局中之重要問題西南方面反對正烈因之昨特通電各省官長及各團體表白心跡其原電大綱分爲三端(一)許王二旅開赴陝閩係奉中央命令(二)許王二旅純爲勦匪而往(三)自述對于和局極端贊成並聽命中央解决毫無私意云云(涙)

內蒙改建行省之不可緩

內蒙改建行省之計畫中央因欵項艱難迄未果行茲聞張使以時勢與軍事政治之需要主張積極建設行省其理由厥有三端(一)建設行省庶足以保存土地權(二)建省以後裁撤軍隊可以實行實邊(三)設立商埠開採林礦啓誘民智俾不爲外蒙所惑(涙)

滿鉄貴賓寢車之噩耗

滿鐵會社因日皇侍從武官長内山大將過奉回國特派貴賓寢車以示優異詎該寢車由奉天開駛(午後十時)比及距渾河二英里餘之處不知何故突然起火撲救不及將該車全體付諸一炬至其起火原因現下正在調查中聞該貴賓寢車結構極爲壯麗建造一輛需費七萬圓左右此次損失實在五萬圓以上云

軍務課長領械回奉

張使前以軍械廠存儲之槍械子彈異常缺乏遇事殊多危險曾派派軍署軍務課長葆康晉京向參陸二部請領槍彈若干茲已將槍彈領到昨將搭車旋返云(涙)

五十三旅旅長之又一說

五十三旅旅長虛懸巳久前有以警備團長張蓉與騎兵團長楊春芳升任之說後有以第二旅長鄭榮廷與第五旅長劉子齡轉任之議至月前復有歸湯玉麟回任消息數說喧傳迄未成爲事實前聞將以第二旅第三團團長張作濤升任並聞係屬張使自行提議行將實行者果然則以前喧傳之人物並與有連帶希望者均將成爲泡影矣(涙)

趙諮議赴遼查案

遼源縣知事趙延宸日前被該縣商民在省呈控當經張兼省長派公署諮議趙延元前往澈查云(鳴)

單團長奉令勦匪

陸軍第五混成旅九團團長單少峯奉張巡閱使指令帶領部下馬步軍隊前往開原西豐等處勦匪云(恨)

劉旅長稟辭回防

駐紥西豐一帶暫編陸軍第五混成旅旅長劉子齡前因磋商防務請領軍械來省迭次進謁當局陳商一切刻已竣事于日昨稟辭回防云(恨)

擬醵資顧卹已故團長

駐關裡靜海一帶之陸軍二十七師百八團團長李紹先在軍有年去秋因積勞逝世同寅等殊深惋悼昨經二十七師張代師長及各旅團營長以及各下級官佐籌議爲該已故團長公集卹金俾作該故團長家屬之養贍云(鳴)

通告教育展覽會展期

中央前爲發展全國教育起見曾由教育部徵集全國各學校特博標本開一教育博物展覽會定於本月二十四日爲開會之期當時曾令各省一體籌備遵照在案茲聞省公署昨接該會來咨謂各省所送之展覽品尤有齊備而西南省份尤甚現已展期至八月十五日爲開會之期以便擧國一致云(涙)

調查員回省報告

梨樹縣商號十餘家違反禁令私發紙幣當局深恐貽害人民派委員某某前往調查茲聞該委員於日昨搭車回省稟覆云(恨)

吳科員升任主稿

省公署内務科主稿章子廿經省長調署台安縣知事所遺主稿一席以該科吳科員梅羹升充於日昨奉委視事云(崙)

淸鄉局根究賄賂

淸鄉督辦王廼斌以前經瀋陽縣獲送阿順恒指控張才父子通匪一案現有以電話賄向該局謂該局執法者對於此案受有賄賂情事王督辦以案關局員虛實均應澈究一面追問電話局根究發電處所一面出有佈告准當事者詳細告密以便澈坐實究藉保該局之名譽云(可)

民地收歸局有

西塔孤家子齊姓有地基一段前爲巡警局所有迨民國元年該局賣與民人克巳堂爲業現在開埠局函請警務處撥將該地收歸局有以便營造市房振興商務聞警務處巳着六署與克巳堂接洽令克巳堂直接向開埠局領取地價說者謂孤家子地方不久當有一番振興云(崙)

取締吉黑紙幣

中交兩行所發行之吉黑二省小洋票與吉黑官銀錢局紙幣早經財政廳通令各徵收機關並曉諭商民一律不准行使以期統一圜法奈該二省紙幣充斥奉省實難禁止經各界紛紛請命諒予變通張兼省長當令財政廳核明飭遵茲聞財政廳呈復略謂擬請變通取締辦法暫准完納賦稅畝捐暨報解正欵等情雖意在代爲收換已不啻推廣用途所請礙難照准至吉黑兩省官銀錢局所發之小銀元票純係外省通融紙幣價格甚低尤不能任其擾我金融當然杜絕行使現在奉省猶有二省紙幣流行應即通令各屬佈告商民一律禁用以整圜法云云(崙)

呈請緩繳剪照費核准

岫巖縣知事以年關伊邇鄉民生計困難所有換領剪照擬令其先繳經費展限三月措繳照費以恤民艱而蘇生計呈經省長巳蒙批准飭遵矣(崙)

軍官升轉詳誌

陸軍二十八師步兵一百十一團二等書記官調任他職以投効書記生方挺生接充該師一百九團第二營軍醫長辭職即以第三營軍醫生胡貴卿升充現巳由軍署委任視事矣(恨)

女界勸募協濟款

歐戰協濟會籌募之捐欵迄今尙未滿了日昨省公署接北京女界紅十字會來函請求籌募捐欵該會係徐總統與熊希齡之夫人所發起其捐入之欵係用以救濟西比利亞各國軍隊若現在省公署巳分發各機關請求捐募云(涙)

遼中收欵委員被搶

據聞遼中縣公署日前派委員某帶警察一名下鄉提取捐餉約計達千餘元之譜行抵平安堡地方突遇身著長衣之匪人二名手持木棒近前先將警察擊倒奪搶逞發數响藉資恫嚇將欵搜去并槍傷該員後經該縣知事開信派警衛隊各處緝捕尚未弋獲(恨)

寒氣

氣候記錄 界圈內所係與去年本日溫度之比較

零下十五度五(一月二十日)

二十一日

平均 零下六度七(低三度三)

最高 零下〇度九(低四〇度二)

最低 零下三度一(低三度一)

▲營口▼

日憲兵隊長返旅

旅順日本關東都督府憲兵隊長隈部氏經中村都督派往南滿沿綫一帶視察該國憲兵成績日前由奉抵營巳誌報端茲悉該隊長蒞營後除往憲兵分遣所及日警署分別視察外并親造訪榮道尹及日領事酒勾氏面商一切茲已公畢日昨返旅覆命云

舊歷年關之近狀

民國成立改用陽曆雖已通行全國奈人民狃於習俗仍沿用舊歷如鞭爆香燭春聯花紙等項均爲舊歷年節應用之物營埠如花紙一項日來售賣甚夥以此觀之人人者抱新年意味較諸陽歷年關者持冷靜態度者不同日而語也習俗難移有如是耶

▲蓋平▼

文警長因公晉省

警察長文煥章蒞任以來諸事力加整頓茲有地方要政必須面謁上峯請示辦理特於月之十八日下午三句鐘乘南滿氣車晉省去矣

警察隊節制異人

縣公署警察隊原爲保護衙署緝捕盜賊向歸知事節制以調度敏捷前聞警所至奉省令將縣署警察各隊改歸警察長指揮以清權限知事准此遂將警察各隊撥歸警察長管理以符公令云

▲大連▼

政署維持人道

小崗子廿三號娼寮前買得海關巡役王某拐來良家女一名詐洋一百元茲因女父尋找來連該員恐被贖去私造僞據書明身價八百五十元以作拒贖之計詎天網恢恢疎而不漏此事已爲政署查知勒令該號將女交出此令其父具領回家矣現該號人財兩空尙欲提起訴訟亦多見其不知量也

考試通譯揭曉

市内民政署每屆年終考試通譯一次分別記錄加給薪金以示獎勵茲聞七年度終通譯之考試巳經揭曉張永立趙顧祥衛德章三人均列一等每月加薪三元五毛其餘分被錄取十名均一級加薪五毛云

煙館亦設組合

連埠各小賣所本以賣煙爲業獲入肥巳近因私土充斥官土滯價賠累不堪該小賣所等現想天開亦擬仿設組合所公同販賣所有官土將歸組合日後有鏡白館營亦歸組合出賣營必高價出售以資挹

▲鐵嶺▼

警察乘機訛詐

各軍隊據防過境向係由地方警察代爲拏車以便裝載行裝前有駐防西安陸軍第五混成旅某營奉令南移經過鐵境當照會縣署警務處代爲抓車巳經警區將車抓齊日昨有警所某警士三名乘隙外出藉勢嚇詐適有過客套棚車戶王殿中康北湖等大車三輛往至該處經該警士攔往即謂陸軍過境派伊等拏車速起往裝載該車戶等苦苦哀求亦未允諾正糾葛間經北頭車店之成玉執事聲洛洪從中說項每車給小洋一元始行釋放說者謂陸軍過境正警察之好機會云

▲西安▼

呈報判結民刑案件

縣知事熊嘉韓及首席承審張頌時二氏蒞任安邑均將三載對於人民訴訟隨判隨結毫無積壓之弊近聞該知事承審等業將民國五年視事以來及七年年底所受理民刑案件共一千五百十二起除熊前承審任廷謨程竣宇判結七百餘起外餘八百餘起均爲張承審所判結一併呈報高等廳備案以便該廳考察成績云

委任警察隊長

邑警察第三隊長周純元因事去差熊知事以該隊分駐西滑津鄉之要道遺職碍難久懸日昨查有前充邑東遼源鎭巡官顧紹武堪以勝任特將隊長之職委顧接充以專責成云

▲梨樹▼

石承審辭職原因

梨樹縣公署承審員黃進青撤差經高等廳委石汝接充來梨未幾卽行辭去聞該員因有知事希望加以案件繁頣甚爲棘手是以託病辭職仍推薦前承審黃君能否邀准尙未可知

▲洮南▼

師長宴客

駐洮二十九師師長吳興權氏日前攜同耿旅長返防各界曾經迎迓茲特假戲園設宴欵待烏王及各界杯酒言歡頗極一時之盛云

市面商業漸臻興旺

洮邑各商因年景豐收四城黎民來歸者甚夥市面熱鬧生意興隆近來東西梨園每日開演座客常滿各園均可賣票六七十元不等云

胡匪在江北大肆騷擾

安廣鎭東等縣距洮百數十里許近有胡匪數起多者七八十名少者三二十名經二十九師分頭往勦卒未殲平前者師長與耿旅由省返防該匪等聞風胆落立卽逃竄江北一帶現巳飭令該旅團各隊速卽痛剿云

▲范家屯▼

楊局長營私舞弊

駐驛長春権運分局局長楊入齡任差以來積弊端局務收擧近更暗賄商鹽抄作官鹽勾合商戸任意私賣凡伊所售均無鹽票能私局號踵次要求驗訖伊非藉口支撫卽屆將運戸送出以被組私諸拿終未破獲長此以往實於鹽務前途大有妨碍未識有管理責者亦有所聞否

▲長春▼

內山中將過長

日本陸軍中將內山公奉命前往西伯利亞慰問全部軍士由本國到成復至滿洲里等處現已到長換乘南滿車赴連回國本埠中日各官長至站迎送者其形嚴肅云

鄭巡官突然被撤

本鎭警察巡官鄭梅臣視事數月無大功過詎日前突被所長將伊撤差究係何因殊難揣測至於繼缺派何人接充現尙不得而知

日本軍隊過境撤回

日本由西伯利亞撤回之軍隊皆在頭道溝寓居中外各旅館按兩日一走共限兩星期內退淨云

發生交涉案之顛末

寬門站中國陸軍係第四旅所屬之騎兵營梁營長部下劉營長統率之兵因在該站闖入日本妓館口角爭吵經日警察上前排解因言語不通致生誤會復將日警毆傷甚重當被日警提獲中國陸軍三名在長春日領事署羈押孟督軍接電後即派齋藤顧問沈顧問道署外交科長等數人會同領事署河野繙譯新山副領事等親到該站詳細調査始末及毆打情形於昨晚在頭道溝名古屋會議聞將和平了結云

義擧票售賣告罄

哈埠俄人因籌學欵發起售賣義擧票四萬張其性質與彩票相同中頭彩得洋拾萬元是以人人爭相購買現時雖未到開彩之期而本埠所有代售各家巳經售罄矣

▲吉林▼

丁中將來吉誌聞

陸軍中將丁士源氏年前經大總統委爲宣慰使曾於十一月初過吉赴俄該中將忽又於十六日由俄到吉事前並無聲息是日晨丁氏到長孟督方得長春電告軍署遂預備迎迓及十二時許孟督軍郭省長及軍政兩界高級官吏咸至吉林站歡迎下午一時車抵吉林丁中將下車後與孟督郭省長及他歡迎人員相見後入車站招待室略叙寒暄孟督卽請丁中將同乘摩托車入城赴軍署軍署並懸掛國旗以表歡迎之意孟督卽在軍署設宴爲丁氏洗塵郭省長各廳長各旅團長等均列席郭省長擬於十七日在公署大廳設宴招待以表歡迎聞丁氏此次來吉係銜極峯之命査辦吉林軍務及金融事件並與孟督有某項要務磋商云

▲阿什河▼

協緝逸匪

吉林全省警務處日前令行本縣據密山縣知事呈據炮手營勇長邱鳴山轉據黃泥河子煤窰採辦邱洮擧齋報告去歲十一月十七日下午突有胡匪十九名匪首報字九江海樂等各持槍械闖入該窰先將經理人等全行綁起搜搶錢財衣物共値羌洋一萬餘元隨即西竄勇長聞報即帶勇馳往勦辦屬實跟踪追捕該窰被搶各物查明另報呈請通緝等情到縣並請通令嚴緝此案逸匪等情據此合令該縣即便遵照轉飭所屬一體協緝云

▲哈爾濱▼

日軍司令部暫緩撤消

哈埠秦家崗地方設有日軍司令部前因西伯利亞戰事告終有與西伯利亞司令部同時撤消之說茲據最近消息該司令部之撤消必待西伯利亞等事完全結束後再行核辦云

霍中將嚴防亂黨

霍爾瓦特將軍近因與謝梅諾夫政見不合以致互相衝突刻聞謝氏在阿穆爾斯組有暗殺機關已派多數黨人來哈圖謀不軌故霍氏日昨通知各屬軍隊嚴加防護云

催繳協濟會款項

哈埠歐戰協濟會籌欵部各界認募之欵前經議定限期送交中交殖三行及官銀號存儲現因各界交欵者寥寥該籌欵部昨特函催各界務將認募之欵統限於本月二十二日按數交由各該行號以便彙解云

▲黑龍江▼

有獎公債提前開彩說

本省有獎公債第一次抽籤巳誌前報茲聞財政當局以籤球係借於北京新華儲蓄銀行該銀行四月間開彩需用既送復借往還不便擬在未送還以前將本省有獎公債提前開彩以省手續是否確實姑誌之以覘厥後

張閣臣委充財政諮議

綏化徵收局前局長張閣臣撤差以後在省城閒居財政廳董廳長以張君於徵收情事富有經驗若置之閒散甚非所宜特聘任張君爲財政廳諮議襄助税務事宜月支馬車費大洋八十元聞張君巳於日前到差視事云

槍斃謀死人命要犯

梁希廣於本月五日在回同攷前被金德升齊劉四等謀害曾誌本報嗣經警察第三署警兵李樹林拿獲金德升憲兵拿獲齊某惟劉四二犯潛逃無踪尙未緝獲旋將金齊二犯送交軍法課審訊供認不諱於十六日綁赴市曹槍斃云

張旅長率隊勦匪

江西太來大賚東等縣匪首前有跨海好久等糾合黨夥三百餘人到處搶掠焚殺甚至無所不至經駐大賚縣陸軍馬營長帶隊痛剿將跨海擊傷擊斃打下槍械馬匹多件匪勢稍殺日昨匪首好友又率領黨匪二百餘人勢甚猖獗鎭軍長聞耗特派張文斌旅長率隊前往痛剿諒此匪小醜不難一鼓蕩平也

▲訥河▼

交通與市面之關係

齊黑鐵路今歲一定動工訥河亦在綫路之內是以商民紛紛爭買街基預備木料以備修築市房市面之興隆當必不遠矣

派員調查匪患

日前克山西南一帶匪首(綽號哈爾濱)率領羽匪五十餘人到處搶掠並擊斃于排長等情一營張營長聞訊當派楊排長來訥報告胡團長該團長遂派差遣員王雲生前往勘查以便核辦云

防軍追獲贓馬

昨晚(十三)縣署賈科長公館所畜之騎馬被小偸窃去當報告附近防軍于排長立卽派兵士四出追巡追至南河沿遂將該馬追獲送交原主云

營長克盡厥職

駐防縣屬拉哈鎭二旅步兵團一營闞鏡淸營長前在縣街駐防矢愼矢勤聲譽大著曾經商會恭頌自移防該鎭以後謹愼從公不稍疏懈商民受益頗多說者謂該營長堪稱盡職云

▲綏化▼

各界追悼夏連長

駐青崗陸軍騎兵連長夏紫陽帶隊在六大屯附近地方勦匪遇匪首綽號哈爾濱率匪數十名迎擊當斃匪十四名獲槍十八杆馬四十二匹該連長仍率隊直前奮不顧身慘遭匪斃經督軍電令各縣開會追悼十六日綏化亦開追悼大會各界恭往祭奠并贈輓聯以慰忠魂而昭來茲云

令造煙酒稅淸册

煙酒公賣分局昨奉省總局通令略謂奉部令將本届辦理征收煙酒稅欵並查獲私販罰欵數目一併造具淸册限一月呈報到省以便彙總報部云

發賣年紅

綏埠地處邊陲風氣諸多閉塞舊習俗不易改良當陽歷新年之際見各機關懸旗張燈竟有互相詢問者是以商業家仍以舊歷年爲準由臘月初一日起門前遍貼神像大書發賣神紙此每年所必然者也近日來每見鄉間人來購年間用品必購有各種牛鬼蛇神之紙碼風氣之鄙陋卽此巳可概見一班矣

冠蓋往來

▲徐文潮氏(興城縣金鑛總辦) 二十日晚由京來奉

▲王炳炎氏(吉林第一師執法官) 同上由吉林來奉赴京

▲王茂宣氏(綏中縣知事) 二十一日來奉

▲于子山氏(巨流河水上警察局長) 同上

▲高保忠氏(新民縣清鄉局長) 二十日由奉赴京

▲葉超氏(中央第六混成旅補充隊第一營長) 同上由奉回京

▲張寨氏(奉天騎兵二團長) 二十日晚由彰武縣回奉

▲劉時齊氏(二十八師書記官) 二十日由北鎭縣來奉

▲劉同一氏(參戰第一排長)帶兵四十五名 二十日晚由京回奉

▲久保田積花氏(哈爾賓朝鮮銀行支社長) 二十一日由日本來奉

▲小林胖生氏(日本鑛業家) 二十一日早來奉

▲寶各寺貞彥氏(同上) 同上

▲賓圖王旗太福晉 二十一日赴京

▲高玉山氏(賓圖王旗警察所長) 二十一日由長春來奉赴京

▲劉自方氏(賓圖王旗籌欵總辦) 二十一日由蒙旗來奉赴京

批示

▲奉天省長公署批示

原具呈人王正鈞等 呈爲控王進修等違令請究由 呈悉蓋平學界攻訐之風日盛一日若非嚴行査究則枝節橫生伊復成何事體仰蓋平縣知事迅速秉公澈査呈覆以憑核究此批副呈錄批發

▲奉天財政廳署批示

具呈人高會亭 呈一件請採撫順縣排山屯地方磁土鑛由 呈悉所送鑛圖大致尙合惟與實地是否相符有無他人首報及其他妨害糾葛情事所取地主允結是否實在應候檢同圖結令行撫順縣詳査覆奪再該商于未經呈報核准輒先僱用人工試採鑛質殊屬違法究竟有無採出鑛質及售賣情事併候飭縣切査呈奪仰卽帶同測量人限于一月二十日以前赴縣報到照繳旅費聽候査勘勿得違延切切圖件均存此批

具呈人趙殿一 呈一件請註銷四方台等四處煤鑛原案由 呈悉該商請採瀋陽縣四方臺田千戸屯劉通士屯及瀋陽撫順二縣北崔屯皇花屯等四處煤鑛既經鑛質深藏難期得利願將四界一併註銷等情應予照准仰候分令瀋陽撫順二縣知照此批

各埠銀及糧食行市(廿一日)

奉天金銀行市(廿一日)

奉天錢業公所(廿一日)

長春電報(廿一日)

天津電 六七兩〇錢

大連電報(廿一日)

開原取引所(廿一日)

豆油 日豆 紅小豆 花小豆 一□元七八 一元六〇 一元六五 一元五〇
高粱 包米 小米 粳米 芝麻 一□元八〇 一元六五 三元〇五 三元〇〇 二元九〇
羌帖大票對小洋票 同 小票對小洋票 金票對羌帖大票 同 對羌帖小票 一〇□ 二〇元九〇 五二七留 四七四留

本日買賣數 金票 二万留元 倫敦銀塊 四八片十六分七 海倫上敦間 五志一片分

●正金銀行奉天支店 日本着電 本日賣 一六八元五〇 買 一七〇元〇〇 參日 上海賣 七〇兩五錢

小洋 賣 一六九元〇〇 買 一六一元〇〇 鈔票換洋 一六〇元〇〇

豆餅 全廿七日限 一六九□元〇 豆油 元

糧 (□月限 寄九一、五 (三車) 寄九二、五 (五車) 五月限寄 □車)

金票 一月廿五日限 一〇二〇〇 二月十日限 一〇二七〇 鈔票 一七〇七 一七三三 羌帖 一九□□ 一九□〇

豫報 (二十二日) 長春 營口 大連 北又西風晴

神皐雜俎 (本欄歡迎投稿)

小說

社會小說 **梅蘭芳** (六十二) 儒丐著 綠□校

第八回 表敬意蘭芳大酬勞 討沒趣痴人獨破鈔

次日便去找蘭芳。與他說知。蘭芳聽了。沈吟一會說。不是我不贊成。你想昨天我這里請客。無論誰花的錢。究竟算是我請的。如今你又發出帖子去。說咱們二人公請。顯見我不滿意馬幼偉。豈不敎他反想。莫如這個局你不用請了。過些日子再說也不晚。三相聽了說。這如何使得。我的席都定妥了。怎能又敎館子退。再說帖子已經發出去了。萬是追不回來的。倘或明天客到了。咱們不去。豈不栽觔斗。我這事辦得雖然孟浪些兒。你也得捧我一場。萬不能不去的。蘭芳聽了無法。只得勉强應了他。等三相走後。趕緊與馬幼偉打電話。問接着三相請客的帖子了沒有。幼偉那邊道。我接着這個帖子了。是怎麼回事。我正不明白。蘭芳說。你看那三相這人辦事多可笑。他也沒與我商量。硬把我寫在帖子上。這事怎麼辦呢。幼偉那邊道。我料着是三相搗鬼。你明天只管去。我自有辦法。蘭芳這邊問道。你去不去呢。幼偉那邊道。大概去。咱們再見吧。說着兩人把耳機子都掛上。蘭芳得了幼偉的底。也覺放心。不在話下。却說馬幼偉。對於那三相最嫌不過的。那能發他作臉。當下分頭給大家打電話說。明天給那三相一個乾亮。誰也不許去。大家得了幼偉電話。又以三相此舉無謂。一個願意去的也沒有。次日三相老早到了福興居。蘭芳隨後也來了。三張圓桌。上面擺着瓜果菓子。好不齊整。三相看了。高興非凡。誰知等了半天。不見一個客到。三相有些疑心。遂問蘭芳道。幼偉來不來。蘭芳說。他昨天說來。怎麼這時候不見一個人來呢。蘭芳也疑惑起來。是日請的是晚局。九月天氣。六七點鐘不見一個客到。事情一定不妙了。館子的伙計左問右問。三相只敎等着。仍不見一人來。他已知被大家賣了。連羞帶氣。臉上已覺不成顏色。眞是啞吧哭媽。叫不出來的苦。少時福興居的掌櫃的過來問道。三爺。今天是怎回事。大槪帖子上的日子寫錯了吧。三相說。大槪也須我寫錯了。你敎伙計拿幾個菜來。我與梅老板先吃吧。掌櫃聽了自去分附。正是。重色輕友。世道堪傷。罵弟喚兄。家庭可怪。要知後事如何。且看下回分解。(未完)

小說

徵文揭曉 當選三等

▲克林德碑(續)(老少年)

劇話未終。盤餐已進。余與遲君暢飲移時。既醉且飽。乃告辭出寓。越數日。各報喧傳歐戰已停。德帝已遁。深慶强權之屈。公理之彰。前四日。余以時疫淹滯逆旅。俄聞軍樂聲。洋洋盈耳。質之童子。則西人祝捷會遊行街市者也。童子又言。市巷商民。已結綵懸旗。同伸慶賀。余聞之。歡喜無量。欲出覽觀。終於疾未果。翌日。遲君來訪。寒暄甫畢。即謂余曰。君可以無憂矣。克林德碑已爲協約各國旅京官紳毀去矣。余訝曰。有是哉。渠輩此舉。誠爲痛快。雖然。恥屬於吾。吾不能自雪其恥。而毀其碑。外人代爲毀之。總碑毀而恥未雪也。遲君頷曰。暴德既敗。吾國前途。尙有良好希望。脫當軸諸公能拋除私見。力謀統一者。則國光揮發。而恥雪矣。余聆其言。心大快。病魔似去。乃偕遲君往瞻廢碑。至則碑瓦裂石。雜陳道左。殘碑斷石。字脚雲封。昔日莊嚴。渺無所存。余覩之。深有感於興衰之跡。乃謂遲君曰。德意志雄風武力。披靡一世。曾幾何時。已與此碑同歸於盡。克林德假國權之澎漲。赫赫念年。有爲一塲幻夢。興衰之事。固無常也。遲君曰。諾。言間。有工人十數。冉冉來斷碑旁。肩者荷者。悉取其瓦石以去。詢之。曰。將移往中央公園。留爲異日建築戰勝暴德紀念碑需者。以其羞人者羞之。往至良意至美。然碑落成後。西人之遊中央公園者。指點丰碑。追悼往事。能忘情於克林德碑乎。是吾之恥不傳而傳。渠之威不彰而彰也。興念及此。良用惆悵。乃以語遲君。遲君曰。國之有恥。爲人之有玷。譬之再醮之婦。雖能謹持婦道。然大節已虧。白圭已玷。吾□前此既爲外人建立碑坊。恥已成矣。雖去之。毀之。沉其殘碑斷石於洋海。不留纖痕。能使世人忘其恥乎。諒之。碑既去矣。公理伸矣。往者不諫。來者可追。國人果能戮力同心。興利除弊。將一切不利於之條約。一槪廢除。即以克林德之例中爲滿興可也。時金風颯颯。砭人飢骨。余以病軀甫勝。急與遲君遄返。越日過之。黃沙遍地。滿目荒涼矣。是時克林德碑已片石無存。余只得從此擱筆。(完)

戲評

▲書女優須磨子殉情事(續)

然則名優之所以爲名優。又豈僅止於藝。則中心所蘊之情術矣。情之爲說。蹈非一義。要在美的方面活動。高潔的方面活動。然後以此幫助彼藝。始成爲名優。惟其爲名優也。故對於文學家有同情之觀感。相結而不可破。固非金錢勢力之所能動。亦非繁華利欲之所能繫也。不惜一死以殉島村。在他人固以爲奇。在須磨子則純爲一片情的活動。而所優爲者也。人以爲死。我以其生。且永生而不可滅也。然則中國之男女優伶衆矣。在女則顧爲人妾。在男則甘爲孌童。其心目中所印鑄者。黃金之光。與馬之影而已。安知世有所謂文學家者。安知文學家之情之美者。彼方不知世有文學家。則所謂情也殉也。在彼初不知所謂。而無知之人。不惜其膝。乃欲羅拜於今日所謂優伶之裙下。不寧大可哀也。噫。伶品不高。社會其能有佳體耶。然則須磨子不朽矣。(完)

品花

▲翠鳳樓之二美人(新民)(大褒)

予足不涉花叢五稔於茲矣。自念塵寰莽莽。未遇信陵。豈有青樓而覩紅玉。因而槁死木灰。不復作軟紅塵中游矣。昨承孫君邀作平康遊。却不獲已。隨之往。入門。見二麗者。一登瀛年華。身段適中。笑容可掬。恍若玉環之媚。眉目淸俊。更肖西子之顰。麗華髮光。絳仙秀色。詢之芳名翠喜。李其姓。營口產也。被韓愈所逐之神逼迫。墮入孽海者。其一二五之年。嬌小玲瓏。朗朗如玉山照人。而口氣如蘭。妙舌解頤。尤足令我心醉。詢之花名趙家喜鈴。嚦嚦鶯聲。使人忘返。待遇週到。尤其餘長。不才如我。尤蒙依眷顧。噫。彼王孫者久無漂母。食照貴者誰亦歡迎。此非□言。聊報雅意。

南蠻來 日本金森觀陽氏筆

文苑

喜雪 (董卿)

昨宵山月慘無明。侵曉鶯烏噤不鳴。行子但愁石磴滑。老夫初覺世途平。別來尙憶元年夢。歸去眞成一笑淸。客語龍公勤試手。要驅疲馬踏春耕。

過趙孜叔村居 (愠叟)

半傍山村半水鄉。北窗白日夢羲皇。停車載酒揚雄宅。落月張琴左氏莊。賓主能開心共遠。寂喧相對意俱忘。春秋佳日休輕負。薄醉何妨側帽狂。

莫遣靈均陶令知。異方新樣逞容姿。江東霜淺亭亭瘦。冀北風高故故遲。之子種花諳性格。小園留客紀年時。憐幽徑常來往。壁上還詩掩淚披。(壁上有先子爲軼凡丈題句)

雜報

▲奉天▼

●兌換憑單處遷移

南滿車站之中交京鈔兌換憑單處本附設在悅來棧內自該棧失火後現已移寓公合棧自昨晚(十八日)起照常兌換云(凝)

●租界地改易名稱

日站新市街地方以前均用中國文義命名刻經滿鐵地方事務所規定改易名稱如下鐵路大街改稱宮島町 昭德大街改稱浪速通 中央大街改稱加茂町 瀋陽大街改稱千代田通 南斜街改稱平安通 西塔大街改稱芳野通此外各處小巷亦均改易現已施行矣(凝)

●軍人勒買就稽

省中各關柴草市黷踏近經大批軍人前往包買凡大車柴料價值須四元有餘者概給洋二元而不值四元者或給大洋票一元或小洋一元五角車夫稍一分辯即以武力對待并聞此項大宗收買係馮旅長及某團營長之部下爲最多云(可)

●社長來

東京太興合名會社社長范田氏爲日本實業大家吉林延吉道屬天寶山之銀鑛即係該會社所經管該社長於日前到奉寓小西邊門外浩然里太興合名會社奉天支社並聞其此次之來與吉林之天圖(天寶山至圖們江)鐵路頗有關係云(凝)

▲悖入悖出

小西關下頭裕某旗籍人在前淸時代歷任要缺攫獲巨貲迨冰山既倒遂退居田下衣錦食肥頗形自得詎其子紈袴性成鬥鷄走狗傾盡浮華客夏裕某逝世貨財遂入該子之掌握於是呼盧喝雉酒地花天揮金似土蓋不知銅山之有盡期也迨至今多將所有財產悉付債權而所餘者只克糊口已耳該子勢雖稍殺惡習仍未悛改此殆所謂貨悖而入者亦悖而出者也(鴨)

●自不小心

陰歷年關將屆四鄉居民來城購買年貨者頗衆城關小綹乘機攫取在在皆是日昨(二十日)下午三鐘時有城北某屯農夫楊某來城購辦年貨身携小洋五十六元由西門臉一帶非常熱鬧遂往該處遊行走至文明茶社門外該茶社正唱女落子楊某聽之出神不知何時將所携小洋被人竊去當時尋找無踪只得自認晦氣敗興而歸(凝)

●老鴇被押

舊歲年關各色人民多爲債務所逼迫然尤以妓館爲甚舊三街街陞班因虧欠房捐妓捐及電燈費數百元經各機關屢次追討該班迄未償還遂於日昨由警廳派警將該班老鴇某氏寄押監獄云(淚)

●食物昂貴

諺云一進臘月門涼水貴成金言是時無物不貴者也昨據調查近來市中食物若牛肉已漲至三角一二豬肉亦漲至三角三四白麵漲至五元有奇其餘各貨亦無不隨之暴漲云(恨)

●偷兒倖免

東關住戶劉慶生二十日上午十一鐘餘携帶其幼子在四平街購買年貨就便入城隍廟賞燈不意有偷兒將其錢夾拘出當被其子瞥見告知其父將偷兒抓住擬送警署嗣後該偷多人勸解始行放免(恨)

●管理易委

西豐中國銀行分行管理員丁績淸因有別項事宜呈請辭職業經照准前席現經東三省總局派李鎮選充任現已接事前往矣(恨)

●稽査獲匪

平康里稽査分處稽査員安秀桐日前(一月十九號)上午偵獲胡匪王某一名搜出証據帶處訊問供認久在城西刦掠屬實現已轉送軍法課訊辦矣(恨)

▲來函照登

逕啓者一月十八日 貴報東三省新聞欄內載有教育會淸理地方欵近聞一條開列瀋陽縣收捐處積弊甚深自被該縣教育會各代表往處淸查知該處已收到陳欠二拾餘元收捐處竟作新開支抵銷以期朦混查其新收欵項該處恐弊端破露現已託友運動淸算諸代表以圖了事等語捧閱之下不勝詫異査敝處歷年收入新陳各欵有賬簿可稽又有各按月月報暨四分處各月報可證業經敝處撿齊各項卷宗暨各項收支簿呈由縣監督轉該會淸查去訖計敝處成立以後兼新舊委員交替所有收支各欵業經呈明在案至開支一項歷年相因詳列簿籍總之非奉有飭害不能發欵卷簿所列確有明徵耿耿此心方期共白之不暇托人運動冀圖了事等情想係 貴訪員傳聞失實合應函請更正以存公道專此敬請
箸安此致
盛京時報館大主筆先生偉鑒 瀋陽縣地方收捐處啓

▲黑山▼

●調查印花

奉天印花分處委員沈觀堯昨十九日由省來黑下榻於縣公署聞該員此次前來係七年度所售之印花比較上年相差甚鉅特委該員來邑調查以免人民偸漏而重國稅云

●知事宴客

縣知事曾祖培氏十九日下午四時在公署設宴柬請駐防陸軍百十團鐘團長第一營毛營長及各連排長等以資聯絡是日也杯盤交錯賓主言歡頗極一時之盛

▲輯安▼

●局長旋返

岔溝稅捐徵收局長楊鴻鎭因丁母艱請假一月回籍理喪等情已見前報茲因喪事已畢稅捐職務極關重要碍難遲延日昨來邑已照常視事以重職守云

●爭購年貨

民國肇造八載於茲奈人民對於陽歷新年之觀念甚爲薄弱除各機關數設慶賀外一般商民率無新年景象近因舊歷年關將屆各鄉屯住戶均紛紛來鎭爭購年貨各商號咸有應接不暇之勢云

▲開原▼

●絲房被騙

東街德順絲房日昨有甲乙二人購買貨物計價洋六十餘元囑櫃夥二人携貨隨之走至柴草市地方甲令櫃夥將貨交出乙令櫃夥同往取錢而走至東街某小舖乙竟入內囑二夥在候乙乃由後院逃走櫃夥靜候多時未見其出 知是有變□入內詢查毫無踪跡該二人回櫃報告始知被騙云

▲洮南▼

●梨園起色

洮南西街昇平里永慶榮戲園前因生意蕭條荒閉日久茲經衆股東等集股千餘元公舉李鳳桂爲該園執事赴三站長春等處邀來坤伶各角數十名排演新戲頗爲有周郎辦者所歡迎每日可賣洋七八十元云

▲方正▼

●孽由自作

縣屬南門外陳志井子住戶楊發家道小康年近古稀而風情未艾去夏買得本城簫姓之婦王氏爲繼室該婦徐娘半老丰韻猶存惟嗜鴉片業經有年楊某自慚形穢投其所好竟不惜巨資博該婦之歡心是以過門未及半載已將產業消耗殆盡詎該婦日前正在噴雲吐霧之際被游巡隊兵偵知當將該夫婦一並拿獲送交縣署罰鍰語云自作孽其斯之謂歟

▲樺皮廠▼

●梅毒斃命

第四保衛團團丁張靑山曾患梅毒雖經醫治仍未斷根日前舊疾復發遂向該團總掛號回家就醫詎服藥罔效竟於二日殞命矣姑誌之以爲冶遊者戒

●布局失火

驛街世和德布局日昨失愼由棉花包內起火煙霧冲天於經櫃夥瞥見大聲呼救警察暨軍保甲及各商號協力撲救始行滅熄幸未延燒隣佑據該號人謂所受之損失約市錢一萬餘吊云

▲阿什河▼

●禁賣淫書

縣署現接省長令准敎育部咨據通俗敎育研究會呈稱近查坊間經售小說有隔牆紅杏記及女學生秘密日記二種其女學生秘密日記一書內容所記强半爲男女曖昧之事非惟使青年閱之遺害滋深且託名爲女生所記於女學前途大有關碍至隔牆紅杏記乃專採取亂倫滅紀之事編輯成書尤足大傷風紀咨請通行查禁前來茲准前因自應嚴行禁止仰該縣即便遵照轉行所屬一體查禁云

●瘋僧縱火

城隍廟住持僧覺倫年三十餘歲近來偶患瘋症言語不倫十五日晚九鐘時手持燈燭將窗燃着烈燄飛騰延及屋頂幸經第二區警察及消防隊赶到竭力撲滅僅燒禪房三間現將瘋僧拿獲未知如何辦法云

▲黑龍江▼

●舅拐甥女

雙城縣人李鶴齡前在本省師範學校畢業回籍後因出嫁王姓之甥女頗有姿色不時眉目傳情竟成好事情投意洽似膝如膠終以曖昧情事難以持久遂作雙飛之計潛行來省租安北關東五道街張韓五房間居住儼成夫婦安家度日不意其家人尾追至省剋已查知李某以事既敗漏不能久處忽又携其甥女而逃家人無可如何遂在第一署呈請查緝云

▲訥河▼

●局長虧欵

前任本邑某局局長某剋已轉調他局而訥河事務仍未交代淸楚聞共虧公欵二萬餘吊均在克山收買糧石藉以搗把漁利刻下新任局長正與其嚴重交涉云

●銅幣漲價

邑街商號買賣貨物向賴銅元找零以資週轉奈以奸商從中漁利販運出境是以异常缺乏之前經商會公議每銅元由二文增至二百五十文以資維持無如錢奇毛仍無効果日昨由二百五十文又增至三百三十文矣

●搗毀娼窰

二等妓館素卿書館十二日有游客郭鳳起秦純二人係山裡販木客人恃囊中少有餘資遂在妓館大勢揮霍昨因招待未週將該妓館搗毀不堪並將執事劉某頭部打傷當被警察帶所送縣懲辦以儆效尤云

本館營業部啓事

富錦縣新設分館

本報現在富錦縣新設分館已委任德五爲經理員該縣如有訂閱本報及刋登廣告者即祈逕至分館面議可也此佈

經理員 德潤五

呼蘭縣分館啓事

本分社現已遷居大十字街東二道街永勝棧內各界如有訂閱報章及刋登廣告者祈逕赴該處接洽面議可也特此佈

慶豐園本園 齊魯芳 雲菊芬 李桂舫（碰碑） 飛雲霞 拾萬金 德 辛安驛 劉三 長單

本店 大連市監部通 出張所 長春 開原 鐵嶺

啓者本公司鐵路省神戶設立歷經有年擔代客轉運貨物及各種石糧後設辦各地振興運輸近敝公司特於大連開設門面以及本站設支店祇因牛家屯站僻于街內……

南滿鐵路公司奉天市內營業所

哈郎淋濁丸

眞是百發百中

五淋白濁一瓶斷根

凡淋症者不獨自己受異常痛苦、其毒感染妻妾、以貽禍子孫、實由男子不愼之咎、可不戒乎、

世人欲根治五淋白濁一切惡症、以享受家庭之樂事、則宜速服哈郎淋濁丸、此藥係德國哈郎博士之秘方環球無二之奇劑、其殺菌力異常猛烈、一入腹中、則因化學作用以殲滅毒菌、其効百發百中眞如神、凡急性淋症之尿溺澁滯、濃汁漏泄疼痛難忍者、固無俟論、即雖慢性頑症之久經歲月者、大抵服用大瓶一箇則可全治更欲其速治者除服用該藥外宜用哈郎洗淋水洗滌尿道、以此兩藥、內外調治則雖極難之症大約三日已覺輕快、一星期則可全治世之患淋症者、蓋速用此良藥以免其痛苦、世上患淋諸君請試服以知本藥房言之不謬

藥價哈郎淋濁丸 大瓶兩元 中瓶一元二角 小瓶大洋六角

各埠大藥房均有代售就近採買試服爲幸

發售本舖 大阪淸水谷西之町 順和堂大藥房

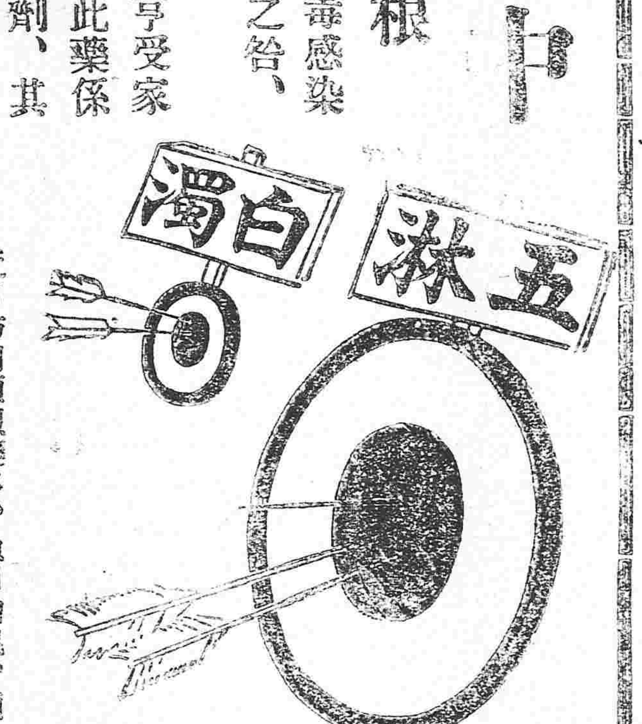

近日坊間類似藥多、魚目相混、顧客認眞注目哈郎淋濁丸字樣及骨牌商標是荷特此聲明

經理所
天津日界旭街 東亞公司
北京東單牌樓 東亞公司
奉天四平街 大德生藥房
濟南美容街 碧太和藥房
上海四馬路 中東大藥房
上海三馬路 大陸大藥房
上海五馬路 華美大藥房
上海河南路 美華大藥房
蘇州觀西街 中法大藥房
鎭江大街 大英大藥房
南京承恩寺 中法大藥房
南京三山街 華洋大藥房
九江西街 中外大藥房
杭州大平坊 五州大藥房
蕪湖長街 華美大藥房
漢口河街 小瀨木洋行

奉天日本站西四條二號 盛京時報奉天日站代派處

盛京時報奉天城內代派處 奉天城裡督軍署胡同路南 震泰報局

木行

吸三炮台香煙 能於商家及買主之間聯絡交情

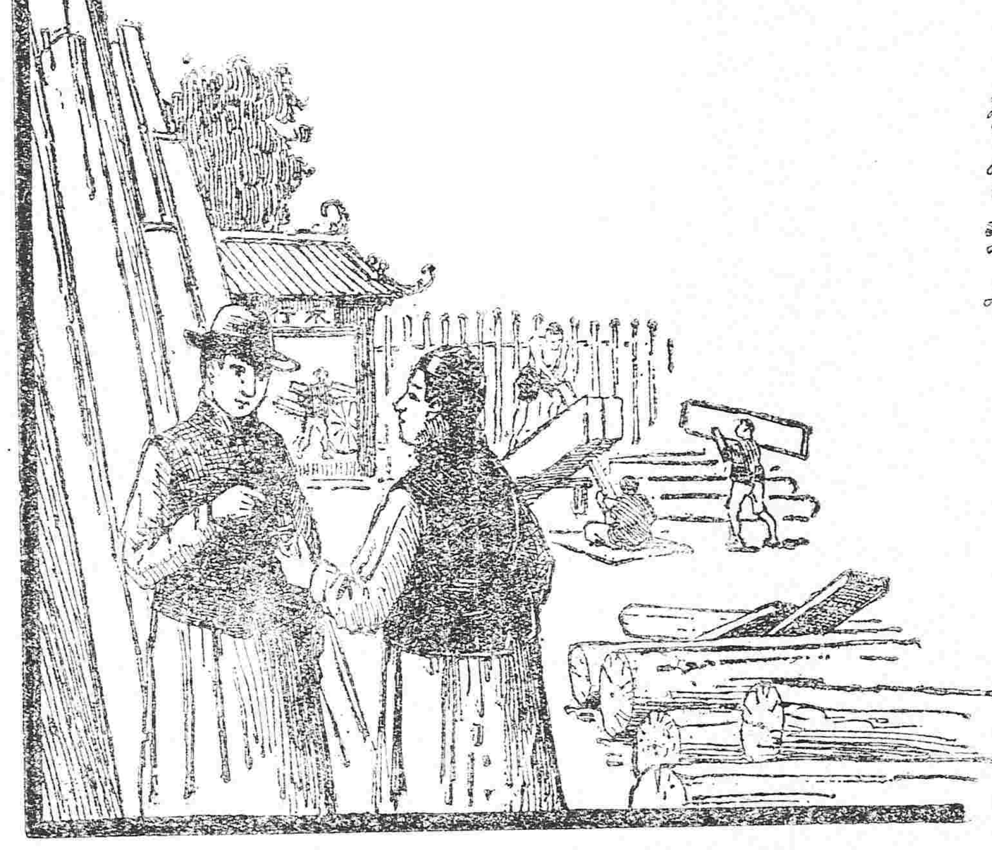

三炮台香煙可向寰球各處上等售煙家購取小包十支或二十支錫罐五十支出售 三炮台香煙係英美煙公司所自製而自行發售者也

以何方法能使殲絕疫病

耑治
中暑傷寒 水土不服
腹痛吐瀉 猝中昏倒
頭痛目眩 酒醉船暈
積痞溜飲 精神鬱結
食積不消 時令疫疾

每晨必服仁丹四五粒切切勿忘此一小丸子能鏖殺數百萬之黴菌兼防神氣心體之疲勞愉愉快快終日活動不倦寔有徽妙之效力所謂保安之第一法也

切須備仁丹以計強健身體

敬告 刻有奸商羨慕我仁丹盛名假冒商標模倣式樣欺瞞貴客者頗多我仁丹商標並藥包式樣各界熟悉千祈諸君賜顧請留意仁丹商標並森下博藥房字樣等庶不爲所欺矣

痰 有贖回天再造之功

咳由痰生痰消咳自止故止咳必先消痰此理人盡知之試問痰何以消最靈的消痰藥品係何種則人皆茫然矣僕體弱患咳多年消痰無法恐久咳成癆遂不惜金錢日謀消痰之藥凡流行海上及普通治痰者莫不購食其如服藥雖夥痰咳益甚咳愈甚則痰愈壅日廢飲而夜不眠神疲力乏骨瘦如柴癆象已形勢極可怖厥後購得崔氏驪製半夏麵而照仿單旦夕服之以覘其效驗孰意吞服未幾忽思睡睡醒咳止而思飲即痰亦不梗且續購半夏一打服未罄而痰若失由是咳竟止體健於今三年痰咳斂迹驪製半夏可謂海內止咳消痰之無上聖品也爰述大畧以資介紹痰咳者○直隸贊務處王品山謹啓○奉天大南門裡女工傳習所隔壁瓣香廬誌

價目每大小盒現大洋一元四角一元二角 每打現大洋十三元二角 小盒試服現大洋二角

批發格外從廉 外埠郵滙極便 郵票概作九五

又製婦科調經種子宜男丹每盒現大洋壹元

驪製双料廣嗣金丹 此藥又名丈夫再造丸專治老年陽萎此藥以人參鹿茸虎筋珍珠野朮海狗腎等珍貴藥品提其精華製成小片吞服功能以少勝多服後三句鐘便能見功每盒現大洋五元每打五十四元上海盆湯弄崔氏瓣香廬抄登分設

奉天大南門裡財政廳南首女工傳習所隔壁崔氏瓣香廬全啓

經理沈製鏡面散○生髮膠○奶香白玉粉 神效掃鬍散○口臭沁香片價目單之另詳

瓣香廬主人驪雲先生雅鑒啓者舍親朱姓年逾四十子息猶虛年少失調以致陽萎遺精等症漸省發現屢醫乏效無法可施客歲有友由申回奉特贈○貴藥室秘製（廣嗣金丹）服未及半居然黍谷春回諸症皆愈且伊妾已有孕數月喜慰異常省費丹藥之靈兼頌○閣下之德於無旣矣茲因敝族弟亦患陽萎等症較伊尤甚囑僕由郵局匯寄現洋貳元即請○發廣嗣金丹一瓶新由郵局寄下是所盼切專此順請○台安委辦洋關稅一舖委員鄭劍鈞鞠躬 附價每瓶現大洋貳元每料十六瓶只收藥本洋二十八元另製壯陽生精種玉酒每瓶現洋貳元

氣急

崔氏驪製哮喘氣急仙丹 無論寒熱虛實男女老幼各種哮喘氣急均能藥到病除曾有患氣急哮喘四十餘年危險異常百藥不效服一料而斷根不發現居秋分之交患斯疾者愼勿自苦若傷風咳嗽氣急痰喘等一服此丹保能立愈喘平氣順也

價目每大瓶現大洋貳元 中壹元 每料六瓶現大洋拾五元 附贈止哮膏一張 小瓶試服每盒大洋三角 上海盆湯弄崔氏瓣香廬總發行所分設

奉天大南門裏女工傳習所隔壁崔氏瓣香廬謹啓

本廬出售各藥均以現大洋計算東三省紙幣照滙市帖水比佈○外埠函購郵局最妥不論遠近均可投遞

新發明美容奇藥已到

生毛髮藥水

此藥效驗神奇極速凡病後產後血枯髮禿及頭上之髮脫去擦之生出黑髮用之可使髮長而光亮天然之奇藥每瓶現大洋壹元每打拾元

治雀斑愈斑光面水斑藥

此藥專治雀斑汗斑及風癬等症有神效擦之即可退斑令人光潤如鏡面家庭美容之藥也每瓶洋壹元

治酒刺面皰藥水

此藥專治面皰粉刺酒刺赤鼻及風刺等症只須擦此水連擦一過即見效患者再擦能即愈疤痕全消誠靈藥也每瓶洋壹元

美容皮膚白色素奇藥

此藥能令肌膚潔白細膩治男女老幼面上諸般不潔之症擦上見奇效神妙每瓶現大洋壹元

市上假藥甚多購者宜格外注意

人壽藥室

珍珠鏡面散 色出生髮膠 奶香白玉粉

沈製羊脂珠粉鏡面散專治男女老幼面上雀斑粉刺煙容酒刺等類統能治之◎双料每瓶現洋五角單料每瓶現洋弍角半◎生髮膠脫髮禿頂色可重生新髮每瓶現洋五角小瓶弍角半◎奶香白玉粉女界可代粉用最妙每包壹角

東三省總經理處奉天大南門裡金銀庫胡同口瓣香廬藥房獨家出售

奉省商業總銀行啓（鶴軒路北胡同內）每日早十鐘至午後六鐘止爲酬應時間特此佈知

本館主任謹誌 無虞誠惡我良多再看守長翟君允功亦以德便人間羅若仍復原職深感鴻恩無以爲酬登諸報端以鳴徵忱 衆犯等全頌

奉天小西門裡 泰山祥啓

民國要聞

遠東問題與陸徵祥責任

所有我國一切問題均須此次陸徵祥赴歐活動果能辦到何等程度尚難預悉惟據中外要人之觀察實有兩種論調（一）政府之意再頒明令規定名稱時即付以全權凡關東亞未決之事均希望陸氏辦竣（一）據外界傳言則謂中國無論派何人前往苟不先將國際地位規定斷難得有良好結局以是觀之加派伍廷芳亦不過如是但願我國速息內亂合以南北之意詳細協商也

閩督電告南軍密謀

▲陳烱明同攻福州 ▲許崇智已抵漳州

閩政府二十日又接閩督李厚基來電略稱敵軍進攻各情形迭經飛報在案茲接探報陳烱明有圖攻福州之逆謀許崇智已抵漳州並探明其進攻路綫係經由永泰等處已責成司旅長永桂在江口一帶專任戒備云

軍政府改爲護法政府通電

各省督軍省長省議會商會農會教育會各報館均鑒中華民國國會於本年一月十一日開兩院聯合會議決軍政府改爲護法政府其組織與職權及時效仍照現軍政府原案之規定並議決中華民國國會第四次宣言文曰中華民國八年一月十一日開兩院聯合會議決修改軍政府爲護法政府案委託軍政府代行國務院職務攝行大總統職務以護法政府名義行之謹此宣言咸使聞知云云當於本日宣布特此奉聞參議院衆議院元

連日進行之和議問題

南方代表派定之後政府當已拍電表示歡迎前日復經一度閣議之討論對於開會事宜則決定電令南京李督赶速籌備陝閩鄂西軍匪識別問題則擬由兩方切實派員調查以示分別當即將此意旨擬電拍示蘇督同時蘇督亦有電來報告已派專員十二人往滬辦理招待對於陝閩問題則另有專電詳論解決方法政府如何示復尚所不知但聞關於前擬辦法六項催詢可否適用地點問題則主張予以變通以免因此遺誤和議而於南京方面籌備情形亦有呈報據稱南方代表內幕雖尚有問題但必有疏通辦法遲日俱可到滬惟陝閩及地點兩問題不能不求迅速解決之計並聞昨日施初之來京即爲上述問題特行北上與當局接洽者蓋此項問題倘不即行解決和議局面必致遷延施君與李督關係最密故特奉命入京與當局商酌又聞當軸爲南方誤會湘鄂西鄂北軍進攻一節昨復特電七總裁聲明其事一面更令蘇督轉知南方其致蘇督電大意謂鄂西鶴峯施南等處北方軍隊已經查明扼守防線並無進行之舉希代轉致南方請勿誤會云云

在野派加入調人之近訊

在野派加入調人一節迄未規定人數頃據府院方面最確消息大總統近來對此意見以其人數不宜過多多則主張不一反致易招議席上之紛亂故擬雙方在野派均須加入惟其人數僅可邀請三五人不得漫無限制日昨已與錢總理商定比即分電津滬和平派及朱總代表將此意見轉電西南各首領請其贊成云

國防軍第三師駐地確定

國防軍第一二兩師之駐地早經指定業見各報茲聞第三師確駐京漢線路一帶其司令部則設保定砲團亦駐保定輜重營亦駐保定騎團駐窰村第六旅駐正定府第五旅駐琉璃河漕河一帶云

熊克武對於陝事態度

頃據某方面轉來重慶方面消息稱政府委員胡鄂公入川之後已經會晤熊克武關于停戰退兵之事迭有磋商熊對於退兵已有允意如中央令陝中停止軍事進行則彼亦可將川軍向廣元退回以待和平會議之解決云云熊之態度果然如是則川陝問題似可漸近解決外傳局部謀和之說或由於此又聞胡氏到川已久接洽諸事已多完畢不久即當返京覆命云

總統慰留呂調元

皖省長任命呂調元之後呂力辭會經總統慰留二十日並有批令慰留如下 皖省地方重要該省長夙膺疆寄亟賴敷宣幹績保境安民茲值時局艱屯非可拘牽常例尚其勉圖匡濟尅期視事以副委任云

農部抵押煤礦借日欵

農商部與日本安川製鐵公司代表實相寺貞彥所交涉之三百萬元借欵據傳已於四五日前成立其担保品爲山西省之案煤礦及鐵礦之開採權云

政府整頓海軍之新計畫

政界消息政府以收束軍事辦法令已議有端倪日昨復將維持陸軍統一辦法之外整頓海軍辦法議出兩種手續一提前收復加入南方海軍以期早日化除各項意見一令派往各處游弋軍艦均歸原駐地點停泊以便擇日統令全國海軍會操云

吉會鉄路亦將結約

據某日人方面消息日本興業銀行理事岩佐氏爲締結吉會鐵路及滿蒙五鐵路借欵正式契約已定於月之二十二日以前來京吉會綫將以津浦路之約欵爲準據其會計監督及其他職員問題雖尚須稍事磋商然預測大體上進行必當圓滿云

公府秘書之最近時局談

南方和議代表確已派出已見諸連日各報惟因手續繁難疏通有待至會議地點外間雖有種種擬議謂中央業經讓步地點已確定在上海其實現在猶未屆確定之程度也不過中央對於此節本無若何成見俟雙方代表會見協商時若多數以爲宜寧則寧之多數以爲宜滬則滬之決不因此小節致妨大局當可深信不疑也故地點問題現在雖未確定亦不妨以確定視之也若夫外間所傳謂歐洲和平會議將限制我國委員名額及日本將代表我國等語確屬風說毫無實據蓋公府方面近日得關於外交之報告頗多實爲此種消息也不過空谷來風履霜知儆南北宜速和衷共濟勿授他人口實爲至要也云云

唐少川對於會議之意見

確聞唐少川表示對於平和會議之意見主張先由代表接洽而後開議先將議事手續場所等以雙方同意規則北方對此亦表贊成地點等即可不成問題併聞西南代表南三日內皆可出發和議進行頗有順利之希望云云

交付關餘之公平辦法

各國財團爲切望中國內亂平熄南北和平統一起見對於政治借欵實業借欵均一時暫行停止承担惟中國政府財力涸竭羅掘俱窮際此年關切迫雖有如何之賢能財政總長處茲窮地亦難奮發手腕爲無米之炊此爲有識者之所熟知也故中國政府曩會向公使團要求關稅餘欵之交付詎因種種理由爲公使團所拒絶乃至此最近中國政府復將一千二百萬元之用途分門別類明列格式再要求公使團之交付十五日外交團特開會議議決交付惟以南北尚未統一之今日如遽行交付於北方政府則與各國當初聲明暫行停止借欵之主旨實相違背茲爲保持公平起見特於十六日向南北兩方發出左列通告待其結果之如何再行決定交付云 南方如迄本月二十五止能派代表開南北議和會議則此次所欲交付北方政府之一千二百萬元如有異議即請速行聲明若迄廿五日止尚不能開議和會議則一千二百萬元之關稅餘欵即當交付於北方政府云云

解決閩陝問題之辦法

南方代表派定靜俟閩陝問題解決方能開議政府關於此事連日進行頗速閩省方面政府現在一面電詰林葆懌一面電致李閩督促其速派妥員前赴漳厦與陳烱明會商撤防停戰事宜至王永泉一旅現駐浦城亦飭嚴守現有防綫即以延平邵武等處爲警戒綫勿越半步聽候解決但陝西問題陝南戰訊雖少而其他方面仍甚棘手蓋西周形勢尚不十分明瞭而該處軍隊統系又稍複雜頗難磋商必須專員到陝後方能定奪聞專員一職政府擬於張鳳翽劉承恩二人中擇一而任云

閩陝鄂西問題之近訊

西南派定代表之原電中最扼要之兩語即係俟陝閩鄂西問題解決即行開議西南方面已認陝閩鄂西問題爲和議之先決問題惟陝閩問題仍甚紛擾李蘇督極力斡旋其間而兩方之主張急刻仍不易接近岑西林近日有電致政府謂陝事由政府任意指某軍爲土匪實碍難承認此時惟有一律停戰再定辦法並據某方面傳說西南因恐政府實行剿匪關於陝閩鄂西劃界分防一事要求由外人作證方能允從聞當局對於西南此種要求因其有國家體面攸關決定不允陝西方面西南對於匪與非匪之區別雖仍堅執而自滇中解圍後陝南戰訊日較前數日略少惟閩省方面林葆懌以一部海軍之勢力躍躍欲試尚須費幾度之疏通一時絶不能樂觀云

鄂軍政界之留日學生會成立

湖北軍政界有許多由留日學生出身現在之政務廳長兼財政廳長何佩瑢督軍署參謀長方日中漢口兵工廠長劉慶恩（譯音）漢口警察廳長周際芸漢口鎮守使杜錫鈞等之五氏及其他督軍幕僚中有幾多留日出身之人士占相當之重要位置此次由本埠鎮守使署上校蔣氏等之發起組織留日學生會目下正在計畫中云云此等人士最長七八年短亦二三年留學于日本俱精通日本言語及事情今以此等名士爲中堅人物發生留日學生會蓋于目下東亞之形勢不得不認爲適宜一箇之好規畫云

范國障所部亦有撤回之說

第二十師長范國璋率所部駐防岳州及衡州所屬現因湘省收束軍事該師亦有撤回之說聞現在政府與張湘督磋商將來范師撤退後岳屬將由吳新田軍填防衡屬由張敬湯軍接防惟范師退駐地點現在尚未能確定云

鉄路局長開始調動

曹潤田繼續長交通後一般人預料其對於各路局長將有一番更動果然日前已由部令令吉長鉄路局長闞鐸另候任用派權量接充吉會鐵路督辦兼領吉長鐵路管理局局長闞鐸爲葉玉虎一係之人物闞既調動其一系之人物頗有人人自危之勢云

和平會議旁聽之限制

政府以此次南北和議關係國家永久之治安政府決定嚴禁軍界干涉以重民意至軍界以外各團體之意見要不能不爲相當之容納開關於此項問題業經訂定簡章三條一俟表至簡章之內容則（一）此次會議取公開主義各界人物經許可者皆得列席旁聽（二）除軍界外各界得於議席上介紹衆意但不得單獨發言（三）各界對於中央指定停議之件不得提議更不得有意外行動云

和議開幕期之決定

南方代表業已派出茲據政府方面可靠消息云已得南京上海要人密電開幕日期約在二月上旬至遲不過二月十號云

國防軍將設之六教練所

國防軍訓練處現擬設立教練所六處（一）交通教練所（二）武術教練所（三）軍需教練所（四）軍醫教練所（五）獸醫教練所（六）馬術教練所刻已著手組織一切不久即將成立惟地址則設立于北苑南苑通縣等處云

舊國會擬請美總統出作調人電

廣東參衆兩院擬定致美議會轉咨美大總統電云美國議會鈞鑒敝國因法律戰爭歷已經年亦既撮其始末布告各友邦矣敝會之赴粵開會也本抱有最大之決心與毅力誓非還我約法復我國會張我民權固我國本不止即不幸暴力終勝正義終敗誓非決鬬至國內無一愛法之民全盡不如是則國不可以爲國何忍使我新造之邦取法先進各國之良法美意一任其斲喪盡淨更蹈專制時代而上之也敝國七年之亂無一非□□□爲之謀主袁世凱張勳誣聽之俱一度覆敗奚段祺瑞乘之益無忌憚勾結六七飛揚跋扈之督軍與□□□議定造成一北洋系之國家法律之束縛已也遂任意摧殘之復師袁世凱之故智私造一法私設一會以便其爲所欲爲人民稍有責言非誣爲亂黨即用其暗殺吾民何辜而遭此慘毒至借欵購械喪權辱國種種行爲更不容吾民置喙國法有靈胡至若是西南各省懼大法淪亡國將隨之亦知兵力財力恐不足挫其氣爲國家合法和平永久和平計遂不惜冒萬險出萬死與之相見以兵戎耿耿此心常爲友邦所共見乃徐段等非但不知悔禍反日益甚焉督軍團會於蚌埠而國會散會於天津而復辟與今又會於北京人民懍懍懼禍至之無日今雖疊於友邦勸告亦會言撤兵議和乃其處心積慮則一面以言和敷衍友邦一面又以重兵壓服西南使就非法之範圍實際養成北洋系之國家凡國內稍知愛法之人必加以惡名以便其剷除故於停戰期內彌指陝閩湘鄂之護法軍爲匪輸重兵以剿滅之其明證也長此以往國何能國每一念及不覺髮上指而背流汗也今者貴大總統一呼歐洲罷戰倡言扶植正義民權以維持世界和平凡有血氣莫不欽服敝國人民際此正義昌明時期乃不能享受國法之保障復何望擴張民權痛何如也敝會代表人民酷愛和平苟能遏止其兇燄一切按約法解決豈能長此流血歐洲國亦爲正義人道戰貴國助之而得有良果敝國亦爲正義人道戰貴國當不外視況敝國亦民主國之一乃主之者蠻橫之武人腐舊之官僚而非我民也非但不能爲之主反犬馬奴隸之不若也嗟我國民痛辱奚似敝國今日之唯一單簡辦法唯有使我尊嚴之約法燦爛之國會復其效力以驅除武人官僚之惡劣苟不如此禍變終不能息禍變不息直接敝國受其擾亂間接世界蒙其影響此亦大違貴大總統扶植正義民權維持世界和平之主旨也世界將屆大同吾國獨趨法外冀得貴大總統一言以排難解紛吾國幸甚吾民幸甚伏望貴議會一轉咨焉（另有參議員李素等提出此案之理由書從略）

社會瑣聞

▲美國之水面飛船（美國）

▲漢漢水田飛白鷺

東方新聞社紐約通信云近新發明一種水面飛機可載客五十八機內裝有摩托車三具形如飛船二翼長一百二十六尺摩托馬力各三百八十五匹每小時行八十英里若載五十客重量稍加每小時行七十二英里其在水面行十八海里上升時可離水三十五尺此項飛機較陸地用者重十分之一而有如此成績人皆稱贊不已云

▲赴法華工回國（上海）

▲共計三百餘名

前赴法國工作之華工三百餘名現因期滿由法郵船裝載回華於十八日下午二時抵申停泊黃浦灘法公司碼頭後法捕頭立飭探目張掌福前往碼頭引導遺岸優給飲食因有籍隸廣東湖南長江一帶者即於晚間各給船票一紙護送登輪遺回原籍尚有家居山東青島等處者導往客棧暫住一俟有輪開駛即行遣送回籍

民國八年 一月二十日 各人吉凶

舊臘月十九日 月曜 壬申 赤口 畢宿

本日之吉凶▲一白之人事能如願運氣活潑之日旅行遷徙吉南方吉▲二黑之人物事皆有障害須注意談判等事宜中止未申方吉▲三碧之人不甚順利勿鳴不平然後可化凶爲吉戌亥方吉▲四綠之人運佳之日入學旅行賀右掛匾皆吉未申方吉▲五黃之人易生齟齬之日以謹愼爲第一旅行凶未申方吉▲六白之人易釀紛擾之日媒妁說事等須中止辰巳方吉▲七赤之人易出口舌爭論之日介紹分物買賣等皆凶辰巳方吉▲八白之人謹守安常勿須苦悶買賣僱人動工等皆凶未申方吉▲九紫之人事能如願相償起業開張皆吉戌亥方吉

營業課目

軍裝軍械　硬煤烟煤　羊毛皮件呢絨　包辦工程
各種機械　五穀雜貨　電氣機械器具
鐵道材料　海味肥料　瀛車並其材料　代理
五金雜貨　油類木料　焦炭硫黃黑鉛　水火保險
銅鐵水管　道木洋火　綿花洋絲洋布

總行　株式會社　**大倉組**　日本東京市京橋區銀座三〇七
分行　北京　天津　營口　上海　九江　香港　安東　倫敦　紐育　濱堡　西土　呢大連　本溪湖卷　處日本各地
奉天出張所　奉天十間房　電五六

請◎看

◎萬◎國◎儲◎蓄◎會◎

本會設在上海而天津漢口廣東奉天牛莊等處均有分會近因儲戶增加大小彩亦一律增加由十一月起嗣後一至五等標每月均出三號各儲戶除屆期領本分紅外每月均有得二千元獎洋之希望敝會備有詳章欲知底蘊者請示知地址姓字必立爲寄上更將前五彩之號數洋數列左

頭標	三号	每号	二千元
二標	三号	每号	一千元
三標	三号	每号	三百元
四標	三号	每号	二百元
五標	三号	每号	一百六十元

奉天營口　利記洋行內萬國儲蓄分會謹啓

逕啓者茲因本書館搭住之妓女郭秀峰現年十六歲係天津人於九月廿七號潛逃至今不知下落如有知其下落者與本館寄信敬奉謝金五百元若道路遙遠一切川資路費均由本館担任決勿食言特此登報聲明

長春平康里　素蘭書館主人啓

廣告

開通縣盛京時報分館朱甲三君大鑒昨接華函託買豐盛恆荒地一萃共計三百六十方業經訊明願賣見字務祈來人或函示愿買多少抑係全買出價若干回信詳述以便商辦即將圖照繪寄可也恐郵便延悞特登報端轉請朱君即速回玉是荷

大連分館張九之上言

招募藝徒廣告

本工場添招藝徒三十名年齡自十八歲至二十五歲身體强健者爲合格因原有三十餘名作工成績頗佳今又添招三十名如有志願學實業者務速到本工場報名面議幸勿失此機會特此佈告

奉天鐵道西　株式會社滿洲皮革奉天工場謹白

請看柳河縣知事陳良恭之挾嫌擅押違法虐民之廣告

逕啓者柳河縣民戶蘇長仁之弟蘇喜樵於去歲夏間以官費被選留學東洋宏文書院詎伊入校未久又自備學費改業於日本法律學校已經年矣迨本年暑假歸籍偶以他故致觸該縣陳知事之怒即將該生傳押捏以越級入校違犯校章非將官費繳同斷不釋歸現由生家已將該費呈交理應釋放矣詎陳知事恨生刺骨誓必治以巨罪方消伊憤又兼該知事劣跡多端恐一釋出與伊不利以故多方刀難囚禁無期並爲日日威逼百般誘供以希陷生重罪藉除伊害現該生寃抑塡胸憤極嘔血長此以往勢必斃命世界黑暗如斯已極特登報端代鳴不平

不平人啓

本行除照一般銀行例辦理一切外款注重各項事宜如左

一所有辦理存欵各項以親切叮嚀爲宗旨
一放貸及匯兌事宜務主簡捷以饒顧主
一凡放貸各欵以公債票爲抵押者息率格外從廉
一廣凡各種公債票照市價從優交易
一換金銀小洋事宜照市價格外公道以一招徠

奉天新市街　電話六八〇番

中日合辦　**正隆銀行**　奉天支店　奉天小西關　電話長日二五二番　中二七一番　安田善三郎

本行　大連　總辦　大連大山通電話長六八一番
分行　營口　撫順　開原　錦州　長春　鄭家屯　芝罘　天津　旅順

請看飭查鑛商之舞弊

本溪縣劉區官金攜同鼎忱因侵蝕公欵逼累人命監禁被撤後又担名劉玉秀報領縣屬盤嶺旋嶺平頂山响水溝子荒溝梨樹溝暨鳳鳳青城子各種鑛案七處之多驗欵數十萬元伊家本無貲產其爲外人報鑛不待言喩民國五年率領日人在盤嶺等處銅鑛私採私運已有未運之鑛砂若干並鑛坑房間鐵爐水池爲証又任各鑛區意鑽勘傷禾殃民民詩均有土地之關得難緘默已在省政廳呈控屢蒙飭令本溪縣查覆孰料該縣派員劉介夫縣佐邊守銘巡官金國勳先後調查均受劉某之運動担詞具覆以蔽上峯是見劉某之手眼通天長者以往民等土地恐不免有抵押外人之虞祭有國土關念者幸垂鑒焉

賽馬集五牌公民代表　翟雲章　陳玉棟　翟元斗　范俊峰　林毓棠　呂永廣　張奎生　郗悅廷　孔明貴　仝啓

本蘭監獄犯人恭頌管獄員德政

本蘭監管獄員方公子讓任事以來首飭看守長王玉發等剷除弊竇親臨監房嚴而且週此其德政一也供犯飲食並給菜蔬此其德政二也人之貧者酌給衣服此其德政三也去年瘟疫流行公即延醫診治不辭監房不惜藥資此其德政四也犯人之期滿開放苦無路費者公酌量遠近給予此之其德政五也總之我公任事年餘犯人等即受年餘之惠特登報端以頌大德

介紹鑲牙士

啓者鑲牙館速埠林立良莠不齊明其技術頗多一知半解之長藉圖漁利形同撞騙被[illegible]之後或年月而脫落或旋時即損壞損人利己謂不知恥耳目所及比比類是其患者屢有見聞惟（趙允祥）君原籍山東現畢業（日本齒科大學）專門鑲牙（技藝優美）姑不具論至其治療牙疾莫不手到病除曾無復發之患且無分文之求工不特僅稱不索並胸懷絕技速埠著名去年紳商曾贈匾額曰（名藝兼優）也敝人等感受其賜無以爲報特登報端以資介紹而表謝忱此佈

該醫士寓常陸町聚興棧內

介紹人　王子廣　郝士椿　韓國維　遲祚廷　張九之　仝啓

金澤藥學士　藥劑師　**山岸勘吉先生創製**

無論如何頭痛僅以五分鐘可治愈並根治腦神經病効特之良藥

山岸捏見平

（定價）一回分十五粒十五錢　四回分六十粒五十錢　十回分百五十粒一圓二十錢

城內各藥房雜貨店皆代售　本天十間房大街　招募代售本藥者　**山岸十全堂**

代賣所　奉天　英美大藥房　中西大藥房

營業課目

各種香皂、洗臉子、牙粉、頭油、擦臉油、香水粉、提包、錢包、皮帶、洋帳、鉛筆、信封、信紙、票紙、皮球、台布、手巾、牙刷子、皂盒、玩具、鐵鎖、燒磁匙子、大小洗臉盆、燒磁鍋、玻璃杯、陶器茶杯、烟嘴、鉗子、洋傘、小刀子、涼席子、另外多樣子

〇特記列左各樣價抵減賣出　衛生衣　襪子　頭帽　手套　頭套子　圍脖　毛毯子

雜貨大發莊　**扇利洋行**　奉天小西門裡大街　日電話二百二十五號

花柳注意

從來花柳之症其害實不可勝言倘誤投庸醫治療慣用銀粉倒提刼藥等法只求當時立愈不知毒氣內閉逢春復發偏身紅點毒攻上部髮際脫落二目失明咽喉破爛頭痛暈沉耳內流濃鼻塌齒脫毒入於肺咳嗽氣短言語失音毒攻下部肛門生瘡大便走血毒串入骨筋骨不遂疼痛難堪日輕夜重步履艱難餘毒不淨且必染妻絕嗣其種種劇烈之患筆難盡述然若醫治得法則毒患亦不難消除淨絕本醫士有鑒於此深爲加意搜求研究至再專以應手奏效爲宗旨無論遠年近日一切花柳染毒或經醫不效服藥無功者請到敝藥房新法調治輕者一星期全愈重者二星期除根永不再犯病好交錢以重信用特此廣佈伏願患花柳者萬毋自悞也可

奉天省垣大西關上頭　英美大藥房主任侯鳳崗啓

中日編譯社廣告

本社應社會之要求辦理中日兩國文字編譯事務營業要目如下

一繙譯製作中日商業廣告　一繙譯中日兩國官私文件　此外一切普通文字均可代辦　希望者請至小西邊門外六號樓房本社接洽可也

本藥專治赤痢霍亂其効如神凡傷食傷水停滯夜寒時冷不佳腹鳴痛疴腹痢等症服之皆驗日平胃弱之人朝夕一回每服五粒腸胃之病自離身體日益健壯矣

藥價　十五錢　三十錢　五十錢　壹円

虔脩老舖　日本大阪　谷田春堂大藥房　民國各省各埠大藥房均有寄售

敗過別的眼藥沒有功効入試用這藥

立見功効眼水

靈驗商標　**直治水**

主効　●傳染眼病　●濃水眼　●暴發火眼　其他各種眼疾用此藥均能莫不奏効

（局製掛付）價十錢、二十錢

本舖　東京　大阪　丹平商會月樂

到處藥店販售之

上海　**東亞精神學會招收會員**

（欲强健身心者　欲修養精神者　欲爲人治療病辦者　欲爲自已治療病辦者　不可不學催眠術）

催眠術爲近世哲學上及科學上一種最新之學其功用注重於治病矯癖久爲醫界所信仰他如千里眼及透視物体透觀人心等等亦未嘗無裨於實用今本會爲推廣此學起見特設函授部廣招會員研究凡關於此學講義較他會尤爲詳細明晰且本會宗旨在於講求實用故特於催眠術講義而外復增刊精神學及精神治療法二種此爲他會所無者但有能閱平常日報智識者無論男女老少均可學有成功欲知詳細章程請向本會函取可也

上海法租界唐家灣西園旁第肆號東亞精神學會謹白

英美煙公司

清香適口

老刀牌香煙

昨日燈謎之射名　譯　燈謎候教

如夫人所出（聊目一）

（聊博一粲）（並無贈品）

謹防假冒

上海　英美煙公司

◎聲明　低利放欵限期從緩不分中外莫煩紹介

奉天十間房　株式會社　**滿洲農工會社**　電話日五二八番

營業課目　〇低利放欵〇經營農鑛〇土地建築物之管理及處分業受託土地之買賣及賃貸〇買賣各種債票及股票〇借保證事宜〇代辦商業行辦〇

電氣

各種機械　器具材料　批發電燈　電話電線　工事設計　監督請負

東京電氣株式會社代理店　**寶信洋行**　奉天城內鐘樓南商務總會南隅

日長電話三三三番　中國電話六七六番

技術最優秀　價格低廉　堅固無比

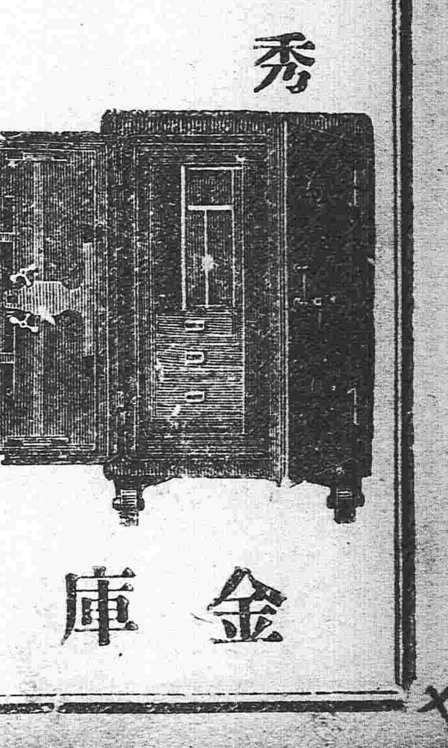

金庫

奉天城內　合名會社　東京中川　大阪西田　**金庫總代理店**　電話二二四

藤田洋行本店　支店電話二一四